**Archivo Municipal**
**de**

**VALVERDE DE LLERENA**

*Código de referencia :* ES.06110.AMUVLL/2//6.5

*Título :* Protocolos notariales

*Fecha(s ):* 1726

*Nivel de descripción :* Unidad documental compuesta

*Volumen y soporte de la unidad de descripción :* 120 hojas [sic]

*Nombre del Productor :* Escribanías de Valverde de Llerena

DIPUTACIÓN DE BADAJOZ

POAMEX

JUNTA DE EXTREMADURA
Consejería de Cultura

4

# Registro de

Escrituras que an pasado

ante

Lorenzo Sanchez Rico escno

Año de

1726

1

de henero — Veinte mrs.

SELLO QVARTO, VEINTE MARAVEDIS, AÑO DE MIL SETECIENTOS Y VEINTE Y SEIS.

Poder del au[n]tam[ien]to para en cauezar la renta de millones y servicio ordinario y extraordinario y fiel medidor al de 1726

Sepase como nos el Concejo, justicia y regimiento de esta villa de Valverde estando juntos en ayuntamiento como lo avemos de uso y costumbre a saver el Dr. Xpoval Ferrz Luengo alcalde ordinario de esta villa, Alonso Duran Luengo, Andres Tenorio alcalde de la Herm[anda]d, ... Fern[an]do Gomez Puebla, regidor, ... por nos y en nombre de los demas capitulares que de presente son y en adelante fueren ... por quienes prestamos voz y caucion de rato en forma que estaran y pasaran por lo que aqui se hara mencion so expresa obligacion que para ello hazemos de los bienes propios y rentas de este dho Concejo, decimos que por quanto emos sido requeridos con orden circular del Sr. Gobernador de la ciudad de Llerena, superint[enden]te de rentas R[eal]es de dicha ciud[ad] y su partido para que esta villa en el corriente año capitular en su nombre con poder bastante para encauezar los R[eale]s efectos de que se compone para encauezar los R[eale]s servicios de millones, servicio ordinario y extraordinario y demas efectos que esta villa deva contribuir a su Mag[esta]d ... y de ... que combiniere hazer dho cauezamiento ...

Sacose copia en ... papel de ello segundo dia ... suffra

con ſ.ª auer cumplido los q̃ eſtan hechos
fin de Dz.re del año proximo pasado de
mill Vet.os y Dz.os y Zinco y para q̃ se execute
el Ser.mo Rey n.ro Señor de Obrepamos que
Damos todo nuestro Poder cumplido tan bas-
tante quanto en dro ſe requiere y la nezesa-
rio para Valer al S.r Dn Sancher dias Real
de ordin.a del Exc.mo Cabildo especial para q̃ en nom-
bre della y Sus Ver.das pueda parezer y
parezca ante el S.r Adm.or de Rentas R.les que
Residen en dha Ciu.d de Vezina y ante Otros
quales quiera S.res Jueces q̃ sean para lexitima
y make con make Salute dhos Cauezes
y make con make Salute dhos Cauezes
me de lo que deua con Dn buen Exemplar ad-
mas q̃ quebro de dhos Reos y dhos Cauezes
q̃ al tiempo q̃ se hallen q̃ al tiempo de Sus
q̃ pueda auer y al tiempo de Sus Re
ello Obrepa las escripturas q̃ sean Vastantes q̃
a la Seguridad de dhos Cauezes y obligando
a la Seguridad de dhos Cauezes y obligando
q̃ a Sus Ver.das a sus Bienes en los tiempos
q̃ Sean Seguros y con todas las Clausulas q̃ son
y Sus Exemplares q̃ con bengan y Sus mezcla
en toda forma y manera q̃ falta de
der no dude de hazer todo lo q̃ nezesario sea
q̃ muy queremos que este tan amplio qual
q̃ menester sea con libre y general adm.n Ventaja
q̃ el que de quiere y q̃ nezesario sea de la
mos con libre y general adm.n Ventaja

nezesario o Vsamos ~~nuestro~~ los
y Vezinos nro Vez Alcaldes y Regidores
pressentes y Vtentos dize dho Concejo q[ue] les da
alg[un]s Vez[in]os de esta Villa y Comp[e]tentes para
q[ue] juntam[en]te con todos Regidores dezen q[ue] no
q[ue]rian sentencia pasada en cosa Juzgada en
esta forma Renunziamos todo der[ech]o
ley y fuero de dho Concejo y Vez[in]os
en la q[ue] y dha carta hizo Mention
que fue otorgada en Valladolid a xxv
dias del mes de Enero de mill y quin-
tos y Veynte y vno años Por q[ue] no sabian
otorgar que Leyesen no Por q[ue] consyntian
otorgaron y firmaron siendo testigos
fueron luego Dn Martin de Vallejo
Pedro Vez[in]o de Cuenca = Vale =
Vale = testado = y por ende no vale =

Christoval Fernandez

Pedro Juran Luengo

Andres Blazquez de la Vera

Fernando Gomez

Alonso Sanchez Rico

SELLO QVARTO, VEINTE MA-
RAVEDIS, AÑO DE MIL SETE-
CIENTOS Y VEINTE Y SEIS.

19 de febrero 1626 3

SELLO QVARTO, VEINTE MA[RAVEDIS]
AÑO DE MIL SEIS[CIENTOS]
CIENTOS Y VEINTE Y SEIS.

4

Sendichos Compradores y sus Sucesores a quienes damos
Poder Como se Requiere para que tomen la posesion que
Nos otorgadores por el otorgam.to y traslacion que le tienen
de titulo posesion y verdadera tradicion de nosotros.
sirvan que de hecho o de der.o la tomaren nos Constituimos por
sus Inquilinos para Con ello a cada y cada que
quisieren y por bien tubieren y para que la puedan
vender y enajenar en qualquiera forma Como
suia y de hecho Cosa y nos obligamos y a nuestros
herederos a la eviccion y saneam.to de dicha tierra en tal manera
que aora y en todo tiempo les sera cierta y segura
y cada vez que no le sera cierto y llano sin Impedim.to y
Impediendo lo Contrario saldremos nos y nuestros herederos
a la voz y defensa y a nuestra Costa lo seguiremos
y el tercero hasta dexar a los Compradores en quieta
posesion y en su defecto les daremos y volveremos
los pesos dichos que venimos vendido y la Cantidad de
das las mejoras que en ella ubieren hecho y las
costas daños Intereses y menos Cavos que se
les siguieren Con solo su declaracion y la
Relevacion de otra prueba a cuio Cumplimiento
obligamos nuestras personas y bienes muebles y
Raizes avidos y por aver Con poder a las Justicias de
su Mag.d para el apremio dello Como por sentencia
pasada en Cosa Juzgada en que firmamos de
Renunciamos todas las leyes de nuestro favor Con la ge-
neral de la que la prohibe y solado Manuela Ber-
nal renuncio el Remedio de el Veleyano que la
Constitucion y leyes de Toro de partida que hablan
en favor de las mujeres de cuio efecto fue
avisada por el presente escriv.no y sabidora dellas las

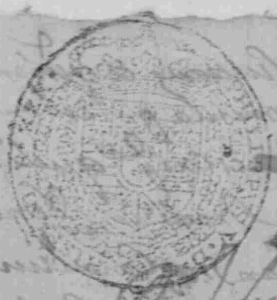

SELLO QVARTO CINTA MARAVEDIS, AÑO DE MIL SETECIENTOS Y VEINTE Y SEIS.

Veinte y nueve 5

SELLO QUARTO VEINTE MA
VEINTE, ARDITES, DIEZ
CIENTOS Y VEINTE Y SEIS.

23 de febrero 6

veinte maravedís

SELLO QUARTO, VEINTE MARAVEDIS, AÑO DE MIL SEIS-CIENTOS Y VEINTE Y SEIS.

En nombre de Dios Amen Sepan quantos esta Carta de Testamento Vltima y Postrimera Voluntad Vieren como Yo D. Manuel Sanchez Criado de D. Diego Gonzalez Vezina difunto. Estando sano de mi entendimiento Memoria Sentido Natural y Potencias del Alma Juro a Dios Nuestro Señor y a la Señal de la Santa Cruz en que Real y verdaderamente Creo y Confieso que Dios es Vno en Esencia y Trino en Personas Padre Hijo y Espiritu Santo que Vno y Trino Dios Verdadero Criador y Redentor de todo lo Criado Visible e Invisible y en todo lo demas que Tiene Cree y Confiesa la Santa Madre Yglesia Catholica Romana debajo de cuya Fee y Creencia he Vivido y Protesto Viuir y Morir como Catholico Christiano que Cree en la Ley de Jesu Christo Saluador del Mundo y que Toda Criatura humana debe Morir y Pues la Muerte es Cierta y Natural a todo Viuiente y la Hora incierta Quiero estar Apercibido y Prevenido para quando Dios Nuestro Señor fuere Seruido de llamarme para Cuyo efecto Ordeno y Mando mi Testamento y Vltima Voluntad en la forma y manera siguiente

Primeramente Encomiendo mi Alma a Dios Nuestro Señor que la Crio y Redimio con su Preciosa Sangre y Pasion y a la Virgen Santissima Señora Nuestra Abogada de Pecadores Concebida sin Mancha de Pecado Original en el Primero Instante de su Ser Natural y Infundida su Alma Gloriosa por el Poder del Espiritu Santo quando fue Seruido de Formar el Cuerpo de Christo Nuestro Señor en sus Purissimas Entrañas y Pido y Suplico a Su Diuina Magestad por los Merecimientos de su Preciosissima Vida Muerte y Pasion y a la Misma Señora por sus Dolores y Lagrimas Perdone mis Culpas y Pecados y Lleue mi Alma a Gozar de su Diuina Presencia en la Gloria donde Viue y Reyna con el Padre y el Espiritu Santo por todos los Siglos de los Siglos Amen

Mando que quando Dios Nuestro Señor fuere Seruido de llamarme para Si mi Cuerpo sea Sepultado en la Parroquial Yglesia de Nuestra Señora de la Encarnacion de esta Villa de Madrid en la Sepultura donde Estan Enterrados mis Padres y Abuelos y que mis Albaceas Disponga mi Entierro y Acompañamiento segun les Parezca y Mejor les Pareciere

Mando se Digan por mi Alma Trescientas Misas de Alma y Cada Vna de ellas Vale Quatro Reales de Vellon

Mando se Digan por mi Alma Cien Misas de la Santissima Trinidad y Cada Vna de ellas Vale Quatro Reales de Vellon

Mando se Digan por mi Alma Cien Misas de la Purissima Concepcion de Nuestra Señora y Cada Vna de ellas Vale Quatro Reales de Vellon

Mando se Digan por mi Alma Cien Misas de Nuestra Señora de la Soledad y Cada Vna de ellas Vale Quatro Reales de Vellon

Mando se Digan por mi Alma Cien Misas de Nuestra Señora de la Paz y Cada Vna de ellas Vale Quatro Reales de Vellon

Mando se Digan por mi Alma Cien Misas de Nuestra Señora de la Concepcion y Cada Vna de ellas Vale Quatro Reales de Vellon

Mando se Digan por mi Alma Cien Misas de Nuestra Señora de la Encarnacion y Cada Vna de ellas Vale Quatro Reales de Vellon

Mando se Digan por mi Alma Cien Misas de Nuestra Señora de la Merced y Cada Vna de ellas Vale Quatro Reales de Vellon

Mando se Digan por mi Alma Cien Misas de Nuestra Señora de la Paloma y Cada Vna de ellas Vale Quatro Reales de Vellon

Mando se Digan por mi Alma Cien Misas de Nuestra Señora de la Almudena y Cada Vna de ellas Vale Quatro Reales de Vellon

Mando se Digan por mi Alma Cien Misas de Nuestra Señora de la Antigua y Cada Vna de ellas Vale Quatro Reales de Vellon

Mando se Digan por mi Alma Cien Misas de Nuestra Señora de la Vitoria y Cada Vna de ellas Vale Quatro Reales de Vellon

Mando se Digan por mi Alma Cien Misas de Nuestra Señora de Atocha y Cada Vna de ellas Vale Quatro Reales de Vellon

Mando se Digan por mi Alma Cien Misas de Nuestra Señora de Guadalupe y Cada Vna de ellas Vale Quatro Reales de Vellon

Mando se Digan por mi Alma Cien Misas de Nuestra Señora de Monserrate y Cada Vna de ellas Vale Quatro Reales de Vellon

Mando se Digan por mi Alma Cien Misas de Nuestra Señora de Begoña y Cada Vna de ellas Vale Quatro Reales de Vellon

Mando se Digan por mi Alma Cien Misas de Nuestra Señora de Loreto y Cada Vna de ellas Vale Quatro Reales de Vellon

Mando se Digan por mi Alma Cien Misas de Nuestra Señora del Pilar y Cada Vna de ellas Vale Quatro Reales de Vellon

Mando se Digan por mi Alma Cien Misas de Nuestra Señora del Rosario y Cada Vna de ellas Vale Quatro Reales de Vellon

Mando se Digan por mi Alma Cien Misas de Nuestra Señora de la Cabeza y Cada Vna de ellas Vale Quatro Reales de Vellon

Mando se Digan por mi Alma Cien Misas de Nuestra Señora de la Cinta y Cada Vna de ellas Vale Quatro Reales de Vellon

Mando se Digan por mi Alma Cien Misas de Nuestra Señora de la Correa y Cada Vna de ellas Vale Quatro Reales de Vellon

Mando se Digan por mi Alma Cien Misas de Nuestra Señora de la Candelaria y Cada Vna de ellas Vale Quatro Reales de Vellon

Mando se Digan por mi Alma Cien Misas de Nuestra Señora de la Esperanza y Cada Vna de ellas Vale Quatro Reales de Vellon

Mando se Digan por mi Alma Cien Misas de Nuestra Señora de la Salud y Cada Vna de ellas Vale Quatro Reales de Vellon

Mando se Digan por mi Alma Cien Misas de Nuestra Señora de la Leche y Cada Vna de ellas Vale Quatro Reales de Vellon

Mando se Digan por mi Alma Cien Misas de Nuestra Señora de la Blanca y Cada Vna de ellas Vale Quatro Reales de Vellon

Mando se Digan por mi Alma Cien Misas de Nuestra Señora de la Fuencisla y Cada Vna de ellas Vale Quatro Reales de Vellon

Mando se Digan por mi Alma Cien Misas de Nuestra Señora de la Cueva Santa y Cada Vna de ellas Vale Quatro Reales de Vellon

Mando se Digan por mi Alma Cien Misas de Nuestra Señora de la Cabeza y Cada Vna de ellas Vale Quatro Reales de Vellon

Mando se Digan por mi Alma Cien Misas de Nuestra Señora de la Cinta y Cada Vna de ellas Vale Quatro Reales de Vellon

Mando se Digan por mi Alma Cien Misas de Nuestra Señora de la Correa y Cada Vna de ellas Vale Quatro Reales de Vellon

Mando se Digan por mi Alma Cien Misas de Nuestra Señora de la Candelaria y Cada Vna de ellas Vale Quatro Reales de Vellon

Mando se Digan por mi Alma Cien Misas de Nuestra Señora de la Esperanza y Cada Vna de ellas Vale Quatro Reales de Vellon

Mando se Digan por mi Alma Cien Misas de Nuestra Señora de la Salud y Cada Vna de ellas Vale Quatro Reales de Vellon

Mando se Digan por mi Alma Cien Misas de Nuestra Señora de la Leche y Cada Vna de ellas Vale Quatro Reales de Vellon

Mando se Digan por mi Alma Cien Misas de Nuestra Señora de la Blanca y Cada Vna de ellas Vale Quatro Reales de Vellon

Mando se Digan por mi Alma Cien Misas de Nuestra Señora de la Fuencisla y Cada Vna de ellas Vale Quatro Reales de Vellon

Mando se Digan por mi Alma Cien Misas de Nuestra Señora de la Cueva Santa y Cada Vna de ellas Vale Quatro Reales de Vellon

Declaro q̃ quiero se digan Quinientas Misas de Requiem por mi Padre y otras mias rezadas
asimismo quiero se digan quatrocientas Misas de Animas por mi Madre y otras quatrocientas misas rezadas
En Reverencia del Señor Dos Mil quarenta Misas de menores
que dexo mias rezadas y una a cada uno
Mas Declaro q̃ mando se digan por mi Alma y Animas de Purgatorio Cien Misas rezadas
por las Animas de Catalina Sanchez mi hermana Maria
Catalina mi Prima y Viuda de Benjamin mi Cuñado dexo mias rezadas
dos una a cada una y toda la limosna que quieren se digan Padre
Obregon a destajo. Y la misma a Comunidad de Legos que digan
Cien
Mas mando se cumpla con la Casa Santa de Re dempcion dicha
mi Legado que dexo mias Cien
Declaro q̃ al tiempo q̃ murio Diego Gonzalez mi Segundo
Marido hizo Escritura de Division de Bienes a favor de Luis Sanchez
dicho mi hijo de la Primera Cama de la Partida q̃ le Cupo de
Suelo Cierta Cantidad de que aora no me acuerdo y
una Suma mayor de q̃ consta Capital q̃ Paso ante Blas Sanchez
Escribano y Juez Real Sanchez Mui defunto de quien tengo Tenencia
Testimonio en q̃ dexo mi Legitima y lo q̃ Corresponde a la Cama de
Diego q̃ declaro a favor de q̃ Pido Acuerdo y una Suma
rio
Declaro tengo q̃ mi hijo dicho Luis Sanchez Rico arriba
citado q̃ Reconozca una Suma mayor y del Segundo tengo a favor
Sanchez Mui defunto de quien soy Hija Mando Profesen en la
Religion de San Juan de Recoletos descalzos Declaro lo que
Corresponde
Declaro q̃ dho Hijo Mando mi hijo a Reconocer de Legitima
hizo Renuncia en favor de los q̃ Lego dichos cabos de mis Bienes
Declaro por quanto quiero q̃ en Fue Luis Sanchez Rico Marido
de Maria Sanchez y Manuel Sanchez Mui defunto
fondo de quien soy Hija dos hijos que tengo Diego dichos de
Una Suma mayor q̃ hizo Confesion Sanchez Rico a Diego Gonza
lez mi Marido q̃ pueda tener dicha Suma quiero q̃ de
Un Volumen de Bienes los Bienes q̃ tienen mis Comandados
Cuyos para q̃ no tengan Controversia Alguna en lo que
andelleven q̃ sean siempre los Bienes q̃ digo y declaro
son los Bienes
Declaro lo primero tengo una Casa de Media Casa en la calle
de Nuestra Señora de Indias con una Puerta q̃ en ella tiene
fondo de quien soy Hija Manuel Sanchez mi Hijo q̃ Lindan

dasellas Con casas de Alonso muñoz Valdivieso y la otra
q.e es la otra haze esquina ala Calleja q.e Va ala fontanilla
y la otra una en la q.e tiene hechas algunas mejoras d.n
fern.do de quenda las q.e son del n.ro dho q.e en deo animo d.las
q.e son y dhas mejoras q.e corresponden a dhas mis medias casas
Como dho llevo son del dho fern.do de quenda mi Yerno
asimismo tengo Un corrinal a tinas de lazaro d. Valverde
de d.n fern.do dequenda en sembradura q.e linda con tierras
de Andres m.s Sanchez delos her.s de Ant.o Gonzalez maria cal
Vezinos desta V.a y otros linderos
Una Armario Con su mano de bronze bueno de sien tablas = 
Una cald.a mediana buena = Un almirez para Rosquillas
Una = Un cabo de pino con Volillos en el respaldo = Dos
tablas de pino = Unos manteles anchos de dos Varas y
media de largo caseros = Una cama de red de lienzo
bueno = Dos sauanas nuevas de lienzo comprado = Un
colchon con su henchim.to de lana burda nuevo de lienzo compra
do = Una berga de mediada = Una mesa de la sala
acompañada q.e hace lienzo q.e fray d. t.mo = Dos paños de
Vezino de la misma de figurines de ramos de la Vna Conefija
de mugeres de Guadix con la Una = Unos cordones
Vendim.s de la cruz = Una mesa grande de rollo que
tiene fan de trigo = Un Vadil = Una arade bieja = Una
hacha vieja =
Mando de limosna cien R.s q.e se den a mi hermano Alonso a fray Jo.
se mi hijo para q.e diga las misas q.e le pareciere por ellas
Declaro q.e Ju.n de quenda mi consuegro me debe doscientos quar
renta R.s mando se cobren
Declaro debo a Ju.n Sanchez Rico mi hijo doscien R.s que me dio para
los abitos de fray Alonso mi hijo quando lo entro Religioso
y para cumplir y pagar este mi testamento y lo en el contenido
Nombro por mis alvaceas a el lic.do Alonso Ramos y asi
mismo a Ju.n Sanchez Rico mi hijo y a fern.do de quenda
mi yerno a los quales y de mancomun y a cada uno insoli
dum les otorgo Poder para q.e de mis bienes tomen los que
vean son menester los vendan y rematen en publica al
moneda y de su valor lo cumplan y paguen aunq.e sea
pasado el año del albaceazgo q.e tengan todo les sea prorrogado
necesario porq.e les encargo la conciencia
Y en el remanente de mis bienes muebles deudas razones que me
pertenezcan en qualquiera manera desta de cumplir

Veinte maravedis.

SELLO QVARTO, VEINTE MARAVEDIS, AÑO DE MIL SETECIENTOS Y VEINTE Y SEIS.

mi agran memoria a mis legitimos y universales heredos a Ana
Sanchez Rico y Manuel Sanchez mis difuntos y qualquiera de
mis hijos para que lo ayan y hereden y heredan y los
suios y de sus herederos y sucesores con la bendicion de
Dios y la mia mandando a cada uno el sucesor lo que cada
uno tiene recivido y

revoco y anulo y doy por de ningun efecto y valor todos
otros qualesquiera testamentos codicilos y mandas y ultimas dis-
posiciones que ante mi dicha hecho por escripto o de palabra
o en otra qualquiera forma que quiero no valgan ni hagan
fee en juicio ni fuera del salvo este que al presente hago
lo que quiero valga por mi ultima y postrimera voluntad y
en la forma que mas aya lugar en derecho que es fecho en Sevilla
en dia de ... de febrero de mil setecientos y veinte
y seis años y la otorgante que yo el escribano doy fee conozco asi lo
otorgo y no firmo porque dixo no saber hizolo a su ruego
un testigo que lo fueron ... Marquez
... Lucas de Silva vecinos de Sevilla =
... = en el convento = no vale =

Lucas de Silva

Firmamos

... Sanchez Rico

8 de Marzo 8



Veinte maravedis.

SELLO QVARTO, VEINTE MARAVEDIS, AÑO DE MIL SETECIENTOS Y VEINTE Y SEIS.

Poder de los Ultramarinos para hacer la Caucion de los efectos de los Millones y fiel medidor. Marzo de 1726.

En la villa de Valencia del Ventoso, a ... de marzo de mil setecientos y veinte y seis años, ante mí el escribano y testigos, parecieron presentes Diego Gomez Vasco, Alcalde Ordinario, y Fernando Bravo, Rexidor, Francisco Gomez, Alcalde de la Hermandad, ... y los demas Capitulares della,

y nos en nombre de los ... que de presente son, y en adelante fueren, por quienes prestamos caucion de rato en forma que estaran y pasaran por lo que aqui sera mencionado y por que obligamos para ello hacemos de los bienes y Propios de la villa, dicho Concejo estando juntos en la Junta

como lo avemos de uso y costumbre, decimos que por quanto se hace cumplido la caucion que tenia hecha de los dichos efectos, ansi como son Servicios ordinarios y extraordinarios, Cientos, Alcabalas, Millones y fiel medidor, fin de Diciembre del año proximo pasado; estamos todos citados para que estamos comparecer en la Ciudad de Llerena a hacer nueva caucion de dichos efectos y ponerlo en execucion, otorgamos que damos todo nuestro Poder cumplido tan bastante quanto en derecho se requiere a Francisco Gomez Sanchez, Alcalde Ordinario de esta villa, especial para que en nombre de ella pueda parecer y parezca ante el Señor Administrador de Rentas Reales de ... y hacer ... caucion de dichos

efetos q̃ el tiempo que pudiere y lo quisiere en el
la dicha administrazion y las cantidades que
pudiere ajustar y efectuado que lo ajustado por
que la escriptura o escripturas de cauzion que fue
ren necesarias obligando a su tiempo al pago de lo
que ajustare a los plazos y regulares y que se praci
can con todas las condiziones clausulas fuerzas
y firmezas necesarias para su maior fuerza y va
lidazion testigos y salarios y sumision a quien toca
y haga todo lo demas q̃ sea fuerza para la sustanzia
zion total dicho contrato aunque aqui no vaia
expreso q̃ el poder q̃ para ello se requiere y es ne
zesario ese le damos con libre y general admon
y al cumplimiento de lo dicho y de lo que en virtud deste
poder se obrare obligamos los vienes propios y ren
tas deste dicho conzejo muebles y raizes avidos y por
aver con poder a las justicias de su magestad competentes
para q̃ nos apremien a su cumplimiento como por senten
zia pasada en cosa juzgada en cuia firmeza renun
ziamos todo derecho y leyes de nuestro favor dicho conzejo
con la general en forma y ansi lo otorgamos en dicha villa de valverde a
ocho de marzo de mill seteciento y ... años ... siendo
... no ... y los que supieron firmaron
... Pasqual ... Alonso Martin Bermejo
y Juan Sanchez ... Aguilar vezinos de ... emm.do =
fee de ... favor = vale =

Fernando gomez

... Pasqual ... escribano ... de Aguilar

Antonio ...
Alonso Sanchez ...

6 de marco Veinte maravedis.

SELLO QVARTO, VEINTE MA
RAVEDIS, AÑO DE MIL SEIS
CIENTOS Y VEINTE Y SEIS.

DELLO QVARTO VEINTE MA-
YO DE MIL SEIS-
CIENTOS VEINTE Y SEIS.

5 de Abril

11

Veinte maravedis.

SELLO QUARTO VEINTE MARAVEDIS AÑO DE MIL SETECIENTOS Y VEINTE Y SEIS.

Sepan quantos esta Carta de Poder vieren como nos el Concejo Justicia y Regimiento de esta villa de Cantalucejar en nombre de Cantalucejar y de todos los vecinos y moradores de ella y de los demas que adelante quisieren venir a vivir y morar a ella para siempre jamas estando juntos en Ayuntamiento como lo hacemos de costumbre a saber Juan Gomez Sanchez Juez Comisario de esta villa Alcalde ordinario de dicha villa por Su Magestad Don Francisco Baraona y Leon Don Gomez de Villalobos Regidores de dicha villa y Don Diego Ruiz Mayordomo de Propios de ella en nombre de los demas Capitulares de dicha villa que de presente son y Don Gerardo Lanteri Procurador General de ella que juntos y congregados en el Ayuntamiento de dicha villa segun que lo hemos de uso y costumbre de que yo el infrascripto Escribano de Su Magestad y del Numero de esta villa doy fe que estamos en el dicho Ayuntamiento y juntos y congregados en la Sala de Cabildo de las Casas de Morada de dicho Ayuntamiento Decimos que por quanto estamos en pleito con el Concejo Justicia y Regimiento de la villa de Montoro sobre razon de los propios y arbitrios de dicha villa y para que se pueda seguir y fenecer como mas convenga a los derechos de esta villa y sus vecinos y moradores Otorgamos que damos y concedemos todo nuestro poder cumplido bastante segun que de derecho se requiere y es necesario para valer a Cristobal Martin Zarzo Vecino de esta villa especialmente para que en nombre de dicha villa y de su Concejo Justicia y Regimiento

ante el Sr Adm.or General de Rentas de la Ciud.d de Bal
dayo y demas Señores que estan para la misma
mate con mate de la Junta los Cauallerones del hos
pital de Santiago de la administracion del dho Sr
Adm.or o por el que para ello tuviere comision del Sr Juez
o Jueces de quien diuan y sean arreglados a la posibi
lidad dicha Junta. Y asentado que sea la otorgue la escri
tura de Cauallerones y obligacion necesaria que sean
necesaria y obligando cada vno a pagar el Rezate y
taxe a los plazos Regulados y poniendo los nombres de dhos
Cauallerones en las arcas del dho Cauildo
cumplidos y sean los plazos sobre que se hade poder
executar cada vno con dia y salario o en la forma
dispuesta por Ordenes y con todas las demas clau
sulas fuerzas y firmezas condiciones y sumision con
en forma para su mayor validacion de forma q
si falta de poder no se deje de hazer todo quanto
se ofrezca pues queremos que en este quede suplido
qualquier defecto de solemnidad y sustancia que se
requiera y dra Sum.a validacion sin limitacion
de autos y tiempos que el poder que para este Requi
rente y necesario se le damos con libre y gene
ral administracion y con todos necesarios para su ma
yor fuerza y firmeza y obligue en virtud
de lo dho y obligamos los Vienes y Rentas
de dho Conuento muebles y Raizes habidos y por aver
con poder a las Just.as de su Mag.d competentes y para
el efecto dello como de Sentencia pasada en cosa
Juzgada en Cuia firmeza Renunciamos todas y
qualesquier Leyes fauor dicho Conuento con la general y la

que la Prestn de Dios s. otorgo que la Clara Bosque
Renovo ante lo Escrivano y firmaron testigos
testigos Francisco Romero Francisco Durante Fam
liar de Santo Oficio de Martin Ortiz y de Be
nito Vera dugtam de Valverde de Cuella vezino
de Abila de mill Vcientos y 19 Años

Juan Gomez Delgado
Sancho Bosque Escribano
Fernando Gomez
de Lp Escr

Ante mi
Remo Sanchez Rico

SELLO QVARTO, VEINTE MARAVEDIS, AÑO DE MIL SETECIENTOS Y VEINTE Y SEIS.

13 de Abril

13

Veinte maravedis.

SELLO QVARTO. VEINTE MA-
RAVEDIS, AÑO DE MIL SETE-
CIENTOS Y VEINTE Y SEIS.

Poder de Diego Juano
Dado a D. Alonso de la
Cueva

a Vendam.s q̃ Sebistiese q̃ dho D. Alonso fuese dise dho
Poder q̃ Cedor Sin Limitacion Alguna q̃ Conbiene q̃ gene
xa Administracion Cum cumplim.to de Caso necesario ob
q̃ me ger Cona q̃ Direy mueble q̃ Raiz q̃ aun deq̃ Saue
Como der a Cay Justicias q̃ su Mag.d en esp.l ral Cay q̃ ral
Villa q̃ tienen Juris.on q̃ Cnda debera de Sirar Cay
q̃ me Someto q̃ Renunzio q̃ fuero Juris.on Domic.o
Vecindad Cley si Cor Veneris de Juris.on dicho reno
Cion Cudicium Para q̃ me apremien a lo Cumplim.to co
mo q̃ Somenio Para q̃ en Cosa Juzgada en Cuia forme
za Rendido der Cley dim.a fauor Conlagenera Cdl
q̃ Cagro hize que fho enteramente Valuerde a dezes
de Noviembre de mil Seis.tos y dez y seis años
q̃ Doctr.o Don Jose Conforco asiste Como Cura mro
y siendo Testigos Cdho Bzano Cdho Gonzalez
y Cal Don Remon Verd.t de q̃ Cdho doy fee = Fir
Cdo q̃ no firmo = Vale =

Diego de Zuano

Ante mi

Ramon Sanchez Rico

SELLO QVARTO, VEINTE MA-
RAVEDIS, AÑO DE MIL SETE-
CIENTOS Y VEINTE Y SEIS.

Sepan quantos Sanchez Rico esta Villa de Sumaya Justicia y Regimiento de dicha Villa de Valverde de Boxeo q. la Copia de Instrumento q. Diego y Samuel Ximenez Viuda de Sebastian Ximenez Vecinos q. fueron de dicha Villa de Sumaya ante Juan Martinez Carrillo Escrivano de dicha Villa de Sumaya de Numero q. fue de dicho Instrumento a los Autos de Inventario de Bienes q. quedaron por fin y muerte de dicho Sebastian Ximenez difunto que Pleyto pende ante el Señor Alcalde Mayor de dicha Villa de Valverde de Boxeo por ante mi el Escrivano de Numero Infrascripto de una parte y de la otra Don Juan Ximenez Vecino de la Villa de Alcaraz en virtud de Poder q. en dicho Instrumento se contiene q. a la letra es del tenor siguiente ==

Clausula

Y para cumplir y pagar este mi Testamento y lo en el contenido Nombro por mis Albaceas a Juan Gomez Sanchez y Andres Sanchez mis Sobrinos Vecinos de esta Villa a los quales y a cada uno Insolidum Doy entero poder para que entren en mis Bienes y Hacienda y los Vendan y Rematen en Publica Almoneda o fuera della y de su Valor cumplan y paguen lo aquí contenido q. sea Pasado el dicho Albaceazgo y para en ello les Subrrogo y Renuncio todo el Derecho q. en Razon de la Albeceazgo me Pertenece ==

Con Cuya dicha Clausula concluye este dicho Traslado de dicho Instrumento. Dicha Samuel Ximenez q. ante esta en mi Poder para poner en Pleyto con Don Diego Bluanes Agente Vecino de esta Villa de Alcaraz y Vecino de esta Villa de Valverde de Boxeo q. asi consta de dicho Poder q. original q. Signo y Firmo en esta Villa de Valverde de Boxeo a Veinte y Seis de dicho mes y año ==

En Testimonio de Verdad

Sanchez Rico

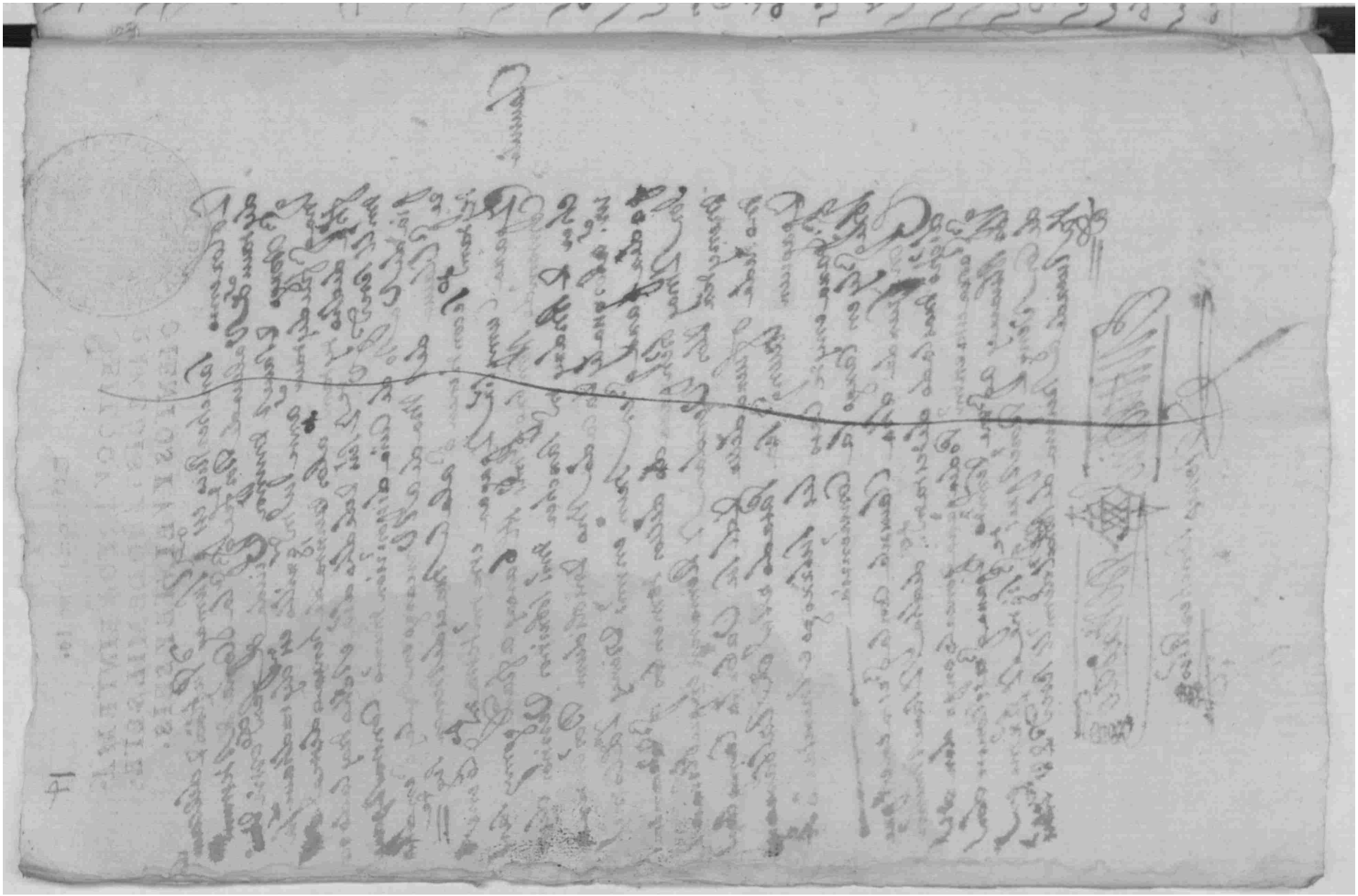

30 de Abril

Lute marca de C.

XARTO, VEINTE MA
S, NOVECIENTOS SETE
VEINTE Y SIETE

de tierra en tal manera que aora ni en ningun tiempo
tiempo le sera cierto y seguro y de el mismo no le sera pues
to pleito ni demanda alguna y si se le hiziere lo contrario
la saldremos [illegible] a la voz defensa y a la costa
de los bienes de dicha difunta lo seguiremos hasta de
jar al comprador o a sus herederos en quieta posesion
en que en su defecto se le dara de los bienes de dicha di
funta los dichos quinientos cinquenta pesos que hemos recevido para
pago de su funeral con mas todas las mejoras que en el
hubiere hecho y las costas gastos daños intereses y menos
cabos que sobre ello se le siguieren y recrecieren con solo
su declaracion y con relevacion de otra prueva
a cuyo cumplimiento obligamos los bienes y hazienda
de dicha difunta con todo lo muebles y raizes
avidos y por aver y damos poder a las justicias de Su Magestad
para que a ello nos apremien como por sentencia pasada
en cosa juzgada en cuya firmeza renunciamos todas leyes
y leyes del favor de dicha difunta con la general y la que la
prohibe que es fecha en este valle de Natividad a
treinta dias del mes de abril de mill setecientos veinte y seis
años y los otorgantes que yo el escrivano doy fee conozco assi lo otorga
ron y firmaron siendo testigos Sebastian Marin Ramirez
Juan de Vera Ortega y Alonso Sanchez Calvo y [illegible]
vecinos de este valle = testado = digo Natividad = con mas
todas la = no vale = enmendado = enmendado = q = y = quinientos cinquenta
mi y = vale =

Francisco Gomez Sanchez
Andres Martin Sanchez
Antonio
Alonso Sanchez Rico

SELLO QUARTO VEINTE MA-
RAVEDIS, AÑO DE 1824.
CIENTOS VEINTE

7 de Mayo 17

[illegible]

SELLO QVARTO, VEINTE MARAVEDIS, AÑO DE MIL SETECIENTOS Y VEINTE Y SEIS.

Venta. Alphonso Ortiz de lope vezino de Mata... tierra a Manuel lopez de Rojas

Sepan quantos esta carta de venta vieren como yo Alphonso lopez, vezino de esta villa de Otero, que vendo y doy en venta real desde oy dia de la fecha y de aora para siempre jamas a Manuel lopez de Rojas, vezino de esta villa, que esta presente, y para sus herederos y subcesores y para quien de vos o de ellos obiere causa y razon legitima, a saber una tierra de ... que ... fanegas y media ... a el camino de ... Carranzano ... de esta villa que hazen ... linda con ... de ... la parte ... de esta villa ... Bendiras ... linderos, como las ... y salidas ... usos y costumbres, derechos, acciones y servidumbres ... libre ... quantas le tocan y pertenecen ... memoria, vinculo, mayorazgo ... que la tiene ... precio de ... reales que ... de los compradores ... pagado ... renuncio las leyes de la ... para ... mal engaño ... numerata pecunia y demas ... como en ellas se contiene, y confieso que ... vendo ... de alguno ... que ... el justo valor ... vale mas ... que aora ... demasia hago gracia y donacion ... buena pura ... perfecta ... revocable para siempre jamas ... valedera ... en Cortes de Alcala de Henares ... que hablan sobre las cosas que se compran y venden por mas o menos de la mitad de su justo precio ... engaño y pedir rescision ... contrato ... dicho engaño y pedir rescision ... todos los dichos ... pagados ... y los ... para siempre jamas me desisto y aparto de la propiedad, posesion, señorio ... de la dicha tierra ... con los derechos ... que ... cualquiera personas ... poder como se requiere ... la posesion ... titulo posesion y verdadera tradicion ... me constituyo ... para que la puedan vender, donar ... en qualquier forma como suia ... a mi y a mis herederos a la eviccion

31 de Mayo

Veinte maravedís.

SELLO QUARTO, VEINTE MA-
RAVEDS AÑO DE MIL SEIS-
CIENTOS Y QUINCE Y SEIS.

Sepan quantos esta Carta de Venta Real Vieren como Yo Dn Bernardo Verde de Vermejo Vecino de esta Villa de Utrera en 6 de Mayo de 1695 años

Juro de heredad dy de ahora para siempre jamas a Dn Martin Vermejo y Maria Sanchez su Muger Vros Cuñados y hermana Vecinos dy dha Villa para ellos y sus herederos y sucesores y quien de ellos Obiere causa o razon tuviere de aqui adelante una Casa en esta dha Villa en la Calle del Arenal linde de Casas de Dn Luis Lechuga y de Martin Carrillo Vecinos dha Villa como dha es con todas sus entradas y salidas Usos y Costumbres derechos y servidumbres quantos le pertenecen y le deben de toda Carga derecho deuda empeño menos via Vinculo Mayorazgo y otra alguna que sea la que reporta y los asentinos y Reino de servidumbre Enbargo que sea Reino de Leon que excepcuado de los Compradores y de quien mis Dros para dho no parecer fuere hecha de presente Rentas les vendo dha Casa segun dha es para Dho Matrimonio y Dote de Arras y Renunciacion de Leyes mancomunadas de Pecunia y de mayor Cuantia como en ellas y cada una de

Conviene y Con fecho que en este Vezino
no a tener Vnido Dos ó mas de Alguno
y Cuyos dhos Vezinos y morador Vezino
D que exercerá do se Alle Valor de dhos mrs
Vtensilio Para dicha Casa y no Valen mas de
no Caso q dicha Casa Alguntiempo mas Valga
de dhos mrs y mas Valor sea Alguno de
re dellos en que Quiera Cantidad que
sea hago Graçia y Donaçion a dhos Com
pradores y Buena Pura Mera y perfecta
ynrebocable que dicho Vezino quiere Alle llamar
y Alleno cabdy Para siempre Valedera so
bre que Renuncio las Leyes Ordenam.tos &c
hechas en Cortes de Alcala de Henares y que hablan
sobre lo q Casas que se compran o Venden
q mas ó menos de la mitad de Alleno Precio y lo
que no q que segun ellas tenia Para
alleg Alleno y pedir Rescision de dho Contra
to los q.s Por Por Corridos y para los Segun
y Como en dhas Leyes se contiene y de Alle
go Para siempre Jamas Buelbo Dapara
de la Propiedad Posesion y Señorio que
dicho y tenia a dha Casa y de Casa dmediato
pasar y todo con los dchos de Rescision y los
mas q.s que Contra que de y quiera y pueda
me pertenezca lo Doy de Alle y Hago para dhos
dhos Compradores y Sus Herederos y aquienes

---

Dar Poder como se Requiere para q tomen la Posesion della
q̃ vio selados q̃ Otorga en mi d̃ha Ex Cristina quales
quiera de Real Posesion y Verdadera Tradicion y
cree Derecho q̃ del hecho o dicho le Pueda Pertenecer
mio y Enquilino para Conellas a Cedirle Ceder
que q̃ quisieren y q̃ bien tubieren y para que
las pueda Vender Dar Donar Trocar Cambiar
partir y Dibidir Enquanto q̃ quiera Manera de
Donar Como Señor Puy de hecho lo son y me obli
go y Amis herederos y Sucesores a la eviccion y
Saneamiento de hacer en la Parte de
Casa y mitad de Palacio enta Manera que
ahora Dentro de h̃empo se hara Escriptura y Tregua
ra y Callay mi Padre no les Pueda Impedir ni
Contradicion ni les sera Pueto Pleito al
guno y Sure diendo lo Contrario sea
dre y mis herederos a la Voz de Fianza
y Amparo Costa lo Seguire como hay Derecho y Salton
hasta dexar a los Compradores en quieta
ta y Pacifica Posesion de su derecho les
dare y mis Sucesores los dhos Reinos
Granada Reino de Valencia
Nesciendo q̃ dha Casa y
mitad de Palacio Con todo hay me Do
ras q̃ en dho y dho Vezes hecho Hay Cos
tados Daños y Menores Cabos q̃ sobre
dho se siguieren y Recrecieren Contra Reyes
dadanos y de hay personas q̃ hiziesen dho gastos

Del corriente mes.

SELLO QUARTO, VEINTE MARAVEDIS, AÑO DE MIL SETECIENTOS Y VEINTE Y SEIS.

Prueua a Cuio Cumplim.to obligo mi Persona y Vienes muebles y Rayzes auidos y por auer con fo dicha Mayordomia de Su Mag.d Para el aprenio dello Como Vezindario Pasado en cond.a lleua de en Cuia fee mera Rel.on lo den.da les de Mi Fauor Con Agente Fiscal del dicho Cab.o q.e Capricho en forma Quey Fha en esta Villa de Prueua a Primero dias del Mes de Nou.re de Mil Seteci.os y Veinte y Seis Años Siendo Presentes Dn Fran.co Ant.o Ortiz Alcalde Ord.o y Dn Ygnacio Alonso Ramos Regidores y Procural.or Gen.l Cherlino y Vezinos de esta Villa Testigos q.e Firmaron de q.e Doy fee Conozco a todos Ygno Fran.co Ortiz Ygnacio Alonso Ramos Ante mi Juan Manuel de Prueua

Enmendado=Vale=

Ante mi

Renza Sánchez Rico

2 de Junio 20

Veinte maravedis.

**SELLO QVARTO, VEINTE MARAVEDIS, AÑO DE MIL SETECIENTOS Y VEINTE Y SEIS.**

Offiz. Obligacion que otorgaron Juan Marquez Rosendo y consortes a favor de Antonio de Lazarra vezino de [illegible] a 2 de 1726

Sepan quantos esta carta de obligacion vieren como nos Juan Rosendo [illegible] y Ana Marquez marido y muger que somos vezinos de Valverde [illegible] dicha consorte [illegible] de mi el dicho mi marido [illegible] y cada uno de nos [illegible] renunciamos [illegible] Comun [illegible] [illegible] las leyes de la mancomunidad division y excusion [illegible] y todas las demas leyes fueros y derechos de la mancomunidad como en ellas se contiene [illegible] y ambos [illegible] Antonio de Lazarra vezino de la ciudad de Bivora [illegible] del dicho [illegible] la dicha [illegible] a [illegible] de [illegible] reales de vellon [illegible] y escriptura de obligacion [illegible] otorgamos [illegible] nos obligamos a pagar a dicho Antonio de Lazarra vezino de dicha ciudad de Bivora [illegible] dichos [illegible] reales de vellon en que [illegible] o a quien su poder [illegible] causa [illegible] en [illegible] [illegible] de [illegible] a [illegible] de empezar a correr desde [illegible] dia de [illegible] y cumplen [illegible] del año que viene de mill setecientos [illegible] pagados [illegible] y cumplida cada una dichas pagas al cumplirse cada año [illegible] en ellas [illegible] executar [illegible] no fuere [illegible] la persona [illegible] [illegible] esta escriptura [illegible] Antonio de Lazarra [illegible] de la cobranza [illegible] salario en cada un dia de los que en ella [illegible] con lo que [illegible] de venida estada y buelta [illegible] con [illegible] dicha ciudad de [illegible] [illegible] que [illegible] dicha ciudad no nos ande correr salarios [illegible] siendo [illegible] la Pragmatica de salarios [illegible] distancia [illegible] la obligacion general [illegible] a la especial [illegible] dad [illegible] [illegible] fuerza [illegible] contrario [illegible] [illegible] casas de [illegible] en la calle [illegible] con casas de [illegible] Alonso Sanchez [illegible] Presbitero vezino [illegible] [illegible] de censo [illegible] libres [illegible] [illegible] mayorazgo [illegible] vender ni enajenar [illegible] [illegible] paga de esta deuda [illegible] [illegible] ninguno valor ni efecto [illegible]

Sacose copia en papel del sello quarto [illegible] [illegible]

9 de Junio

21

Veinte marave.

SELLO QVARTO, VEINTE
MARAVEDIS, AÑO DE MIL SEI-
CIENTOS Y VEINTE Y SEIS.

El Lic. Andres Diezmo de subrrogación
del censo dado por Saul de Urzana muger
de Alonso Fernández de Atienza [illegible]
sus hijos y el general Alonso hijo de [illegible]
Alonso difunto a favor de la cofradía
del Santísimo Sacramento de la villa

Sepan quantos esta carta de subrogación
vieren como nos el licenciado Diezmo
menor y Saul Urzana muger que fue
de Alonso Fernández vecino [illegible]
Alonso Urzán clérigo de menores órdenes
madre e hijos que somos [illegible]
Alonso hijo de Juan Alonso difunto, vezinos de la villa
vezinos de Junios y de mancomun y a boz de uno y cada uno
de nos por sí y por el todo insolidum renunciando como expresamente
renunciamos las leyes de la mancomunidad división y excursión
y nueva constitución y todas las demás leyes [illegible] de
este caso como en ellas se contiene [illegible]
que decimos que por quanto [illegible]
que el dicho [illegible] de la Saul Muñoz viuda de [illegible] Alonso
[illegible] de la villa muy [illegible] veinte una [illegible]
prado de la cañada término de la villa que ha en sembradura
de Arriba linda con tierra de Juan Gómez
[illegible] Muñoz López vecinos de la villa y con
pedazo de tierra de [illegible] Muñoz López vecinos de la villa y con
hera de la cofradía de las benditas ánimas de la villa que
llaman la Panera y prado de la cañada la qual está afecta
y obligada por especial hipoteca al censo de quinientos [illegible]
de [illegible] que tenía sobre ella dicha Saul Muñoz a favor
de la cofradía del Santísimo Sacramento de la villa [illegible]
renta [illegible] dicha Saul Muñoz otorgó ante Blas Sán-
chez Chumacero escribano que fue de la villa en ella a dos de Junio
de mil seiscientos [illegible] obligándose a pagar
los réditos anuales [illegible] día dos de Junio de cada año [illegible]
dos vendido [illegible] pagar el funeral [illegible] de dicha difun-
ta media fanega de tierra en sembradura [illegible] y por averse
pedido a nos [illegible] Muñoz López comprador de dicha media
fanega de tierra le demos [illegible] dicho censo [illegible] pedazo
de tierra como también [illegible] Saul Muñoz [illegible]
de [illegible] de Alonso Izquierdo heredera también
de dicha Saul Muñoz de fuerza [illegible] requerimos las
[illegible] que otorgó dicha Saul Muñoz [illegible]

Dra Suegra Da Ysabel Gonsalez Camon estas escrituras con los
Oficiales de Mayor y de la Cofradia del Santissimo Sacra-
mento de Sytuar. Y auiendo pedido su Consentimto en que
Dra Paramos ansy Dro Poder dho tiene Otorgamos en Ssu
dha razon tal de dhos quinientos R de principal de
Dra Renta a favor de dha Cofradia del Santissimo Sa-
cramto. Y porquanto Dexo pedida la Data de la Renta que
nos arocado en dha Parroquia de Santo fuera de dho
Reino la pedia para q se Vendio q es R Pinena del Mtre y Ter
rero y Considerar q lo q nos arocado de dha renta es bas-
tante para la seguridad de dho principal de Reditos
Y auiendolo tenido por bien Otorgamos q Dra Paramos dho
Dra Camo ansy por nos y sobre nros y muy Dros Bienes y los
dhos quinientos R de Renta principal q dello Otorgamos que
Vendamos y enagenemos y damos en Venta del
Y Juro de heredad dy de ora mas Dra no Redimamos
dho principal a Dra Reditos a favor de dha Cofra
dia del Santissimo Sacram to dy tuar. quinientos R de Renta
Cierto en Cada Vno de Reditos q Corren dy de Abril
dos de Junio y fin de Agosto q Cumple la primera paga Otro tal
dia de Junio de Ano q Ha q Dra Bienes y mill Sobre q se
de Dar Sacrista mayor los demay anos q paga
Vnidera y pues y paga de los mismos Dra no Redimamos ni pos
riga dhos quinientos R de Reditos en poder del Mayor domo
dicha Cofradia del Santissimo Sacram to dy tuar ansy Dra
Costa y Costas y la Cobrança q ex Como es dho tiene
a Redimir y quitar y a Razon de Dra R q Vsicum
Con forme a la nueua Dra manera de su Mag d Vsicum
plido Cada Vno dichos Plazos no fuesemos punnal y en la
paga dichos Reditos seros pueda executar y Cobrar en Ssus Bienes
Como y la Cosa q pudiere y deuiere q se cautaren hasta Real y efectiuo pa-
go y entero y Razon q q en la dha renta mos domado y para
ansy y no poder dhos quinientos R de renta principal q se
uenta admitido y auer seros en Dra q dado en dha parroquia de
dha Carga y auenta Vecindad Concejo y dita Porcion de
dha renta nos damos por Bien pagados della y Cerramos Dra
do Como ansy y la Razon Referida y Vinq la obligan
Y Cargue a Alexo geral mi fiel Co Blanco

Testigos

Anne y ana diendo fuera a fuera de Cortijos
a Lo Arano y poseamos exsperia de dos pues
mente la dha renca a Agrado de la Cañada la mer
zionada de dy linda de enesta es Cip.do q han dey fanes
ca y menos quarrelle de Diego en sembra dunas de tres
hexcadel Cangarel dijiedra de Dnra de tres cuatro y
menos linda Como ya dho Cmurca de Juan gomez
Sancher de Alfmuno lo que tiene dey dytaue
Agrado de la Cañada y Cortezra delas Bendeyas mino y
de ella se llaman la panera
Sagta dha renca es muy dra progia Como la tenemos dho
Cetalebe dero de tarya de ramos deuda empeña
memoria Vinculo mayorazgo de mi a Agueuas
que no la tienen se pta la asepuzamos y guardaremos
mos las Condiziones sig.s
Sa primera es Condizion q en dha renca hemos de tener
siempre en ser Vien Arada dey labrada y de Pegana dey de
todo lo necesario de fora y siempre la han en aumento
Cenga en Diminucion Ytra la Cumplicion de asi como
tendemo que o fuere de dha Cofradia les puedan
y Villar y Interuinendo de Alguna y labory o de
paros les puedan mandar hacer sin q el Cotro ex
Cuarenta con solo la declaracion de la persona q
los hiziere y Con Relucion de Juramento
Y Con Condizion q una dha renca ni parte della no la pueda
dispoder Vender Dar Donar dro cas Cambiar ni en
Manera Alguna enagenar sin la Carga de tributo o
Sabiendo lo de hacer a de ser Con ella Y agenada
llana y abonada y la Cosa Buena sin Cavazion que en
Otra forma se hiziere a de ser nulla y de
Ningun Vale y efecto y sea de Poder sacar de
qua Aguiera tenero Pueda otorgar Poder y que
no ande Poder adquirir Dominio a Bienes ellas
aun sido hecha Con Mucho grata prohibicion
Y Con Condizion q cuando los Acedores y Cofrades

SELLO QVARTO VEINTE MARAVEDIS, AÑO DE MIL SETECIENTOS Y VEINTE Y SEIS.

Ley ta y Pragmatica sobre el Sello quarto de Veinte maravedis, Año de mil setecientos y veinte y seis.

SELLO QV ARTO, VEINTE MARAVEDIS, AÑO DE MIL SETECIENTOS Y VEINTE Y SEIS.

Muy siempre sintio de hemos emos de Regonder agrecer
ge y rinbiga la Razon como aqui lleuamos dicho
ze dos y tenemos a dispo der obligar allo fro de Regon del
derecho en virtud dy tas Capitulaciones
y Conyta condiciony y Cada Vna dellas tenpo
remos y guardamos y Cumplamos este dho contrato y Con
fesamos ser Verdad y Vendo haude Aguno tes
diante No y Conyta es Capitan Leuamos Dinero nado
de los dhos Reyes Nros Vasallos y pagamos los dhos
quinientos de Renta en Cada Vn año y Vna Redima
quinientos de Renta en Cada Vn año y Vna Redima
quitar y la Razon de Rey y Prémo Con
forme a la nueua Pragmatica de su Mag y Ze
Valen Mag Pero Caso q dixa Vera segun tenpo
Mag Vn Agan dila demagia hacemos gracia y Don
Nacion a dha Cofradia de Sanctissimo Sacram
to Vnion y Perfecta fha Vnion Vicios y Cay
nagusa Mexa y Perfecta y Reuocable para siempre Valederas
y Adelante y Reuocable y Renunciamos la ley de Rey de nro Reyno
Sobre que Renunciamos la ley y Razon con que nos Reyno
en Contry y Razon y Razon y hablan sobre Cay Cosas
y se Compran y Venden y Mayores y Menores y Rayces
Justo precio y Cosa dho año y segun el tay demanos por
ra Reyno y Razon dho en año y Cedir Rescision dyte Con Mas
to los y damos y Cuydos y Razon segun y como en dhas
leyes se Contienen y Cedis dellas para siempre y Mas y Omi
os y Rayz no Redimamos dho principal en quanto asi ley
Redimcayon y Costas y Vno en Mas nos desistimos y Apara
mos y Rayz no y Cedis y Razon y Señorio y pertenecimos y Perte
nos a dha Cera aqui hypotecada y todo con los Derechos y
Cuyos y Pertenecimientos que en Rayz que ly quiera y

Veinte maravedis.

SELLO QUARTO, VEINTE MA-
RAVEDIS, AÑO DE MIL SETE-
CIENTOS Y VEINTE Y SEIS.

26 de Janº ✠

Veinte maravedis. 125

SELLO QVARTO, VEINTE MARAVEDIS, AÑO DE MIL SETECIENTOS Y VEINTE Y SEIS.

Nombramiento del Lugar de Ayllon y herederos D. Andres Rodriguez Rico

En la villa de Ayllon a veinte y seis dias
del mes de henero de mill setezientos y veinte y seis
años ante mi el ssno publico y testigos infraescriptos parez-
zio D. Andres Rodriguez Rico clerigo presvitero vez-
no de la villa de Ayllon y Comisario del Santo Oficio de
la Inquisicion de la Corona y Arzobispado de Toledo en ella
de esta villa a quien doy fee conozco
y dijo que quanto hacuando q. tiene por la Cerimonia del
Cavildo de la villa de Ayllon en fuerza de la renuncia q.
ecsion q. en el hizieron D. Pedro Phelipe Barragan Cal-
vo y Real clerigo Presvitero Pedro Vera Rico clerigo
Beneficiado y D. Juan de Lara todos vezinos de la
dicha villa de Ayllon por escriptura q. otorgaron delos
en la dicha villa a diez dias del mes de henero de este
año de mill setezientos y veinte y seis ante el Rodriguez
de la villa de Ayllon y sus cartas y escriptura q. en dicha escri-
ptura se mencionan y por que atendiendo a q. su persona no
puede tener dicho exercicio y al motivo de ser eclesiastico
estan en nombrar y veniendo en una satisfaccion
de Diego Rodriguez ssno publico del qual ha tenido de dicha
villa de Ayllon y quien con ciertas las calidades
de aqui para q. su persona pueda servir usando el
dicho oficio como mejor para poder arrendarlo y nombrar
persona q. sirva dicha escrivania y la q. el otorgante hace
nombramiento para servir dicha escrivania en el dicho Diego Rodriguez
ssno publico de dicha villa y le otorga el dicho oficio
segun y como esta concedido al otorgante con todos
los derechos y razones anexos y pertenecientes a ella perciui-
endo los pre... salarios emolumentos que le ... dados
a todos los q. hasta aqui la an tenido y guardandole ...

La aceptacion del sello q. guardo dicho Diego Rodriguez

Nota

5 de Julio

26

Veinte maravedis

SELLO QVARTO, VEINTE MARAVEDIS, AÑO DE MIL SETECIENTOS Y VEINTE Y SEIS.

des Cripcion de Vienes de Baronico a Marin Vezino de grau? hace delos Vienes que entro en el matrimonio que contraxo con leonor muñoz mu segunda muger año de mill setecientos y 26 seis

En la villa de Valverde a cinco dias del mes de Julio de mill setecientos y veinte y seis años ante mi el escribano publico y testigos parecio Baronico Marin vezino de esta dicha villa y dixo que por quanto estubo casado con Juana Navarro su primera muger ya difunta hija de Antonio Mudalero vecino de esta dicha villa y al tiempo de morir la dicha su muger quedo dicho matrimonio y habiendo contraido segundo matrimonio con leonor muñoz hija de Alonso lopez Cortinas y de maria muñoz difuntos vecinos que fueron de esta dicha villa y para la buena quenta que debe aver en dicho matrimonio y que en adelante no se siguen pleitos quiere hacer descripcion de los vienes que entra en dicho matrimonio segundo que son los siguientes

Lo primero un Vancal que se compone de quince plantas los dos Altos que son de los talleres dos cantaras de vino a nueve reales — 800

Vn Cano grande de Cigarro nuevo 0001
en treinta y vn Rs 0033
Vna muy grande dicho mediano de
fino de Venida quatro Rs 0004
Vna muy pequeña dicho Rs 0002
quatro Sillas de Cordillas y Vna de
Venas y vnco Rs 0005
Vna media Colchona de Vn quarto
para medio dia Rs 0003
Vn Bacil Vna Jarra y Vn Salvadera
y Vna Jarra Vnocho Rs 0008
Dos Candiles Viejos dos Rs 0002
Vn Calderon nuevo grande de
Veinte y vnco Rs 0025
Vna Cortina de Red y lienzo de
quatro Varas Cortas y quatro
Cuerdas la Cama buena en treinta
y Rs 0030
Vn Cruzifijo de Vn Rs 0001
Vna armadura de Cama de
encina dos Rs 0002
Vna Cabeza de Vaqueta de quince
Rs 0015
Vn colchon Con Suberon de lana
lana quince Rs 0015
dos Almohadas Con Vn Cenefa
pa de Lana de Vna Vara Rs 0002
Dos Sabanas de Cermeño Cenefadas
0218

23 0217

quinze R ______ 0015.

Una manta blanca y [illegible] encar
nada Vieja ocho R ______ 0008.

Un Cobertor encarnado [illegible] servi
do ocho R ______ 0008.

Una delantera de cama de [illegible]
lla [illegible] quatro R ______ 0004.

Un [illegible] treinta R ______ 0030

Una [illegible] treinta R ______ 0030

Un torno para hilar lana [illegible]
[illegible] R ______ 0009

Un Vaso [illegible] un R ______ 0001

Dos [illegible] grandes y [illegible]
[illegible] R ______ 0003

[illegible] diez y seis R ______ 0016

Una [illegible] de [illegible] blanco
[illegible] treinta R ______ 0030

Un [illegible] del [illegible] hilado ocho R ______ 0008.

Un [illegible] de [illegible]
de cinco [illegible] cinco R ______ 0025.

Un [illegible] de cobre quatro R ______ 0004.

Diez y ocho [illegible]
[illegible] noventa R ______ 0090

Un lechon [illegible]
[illegible] noventa R ______ 0090

de Ropa blanca doze R ______ 0012

Una [illegible] verde
treinta R ______ 0030

Una [illegible]

8627

Veinte maravedis.

SELLO QVARTO, VEINTE MARAVEDIS, AÑO DE MIL SETECIENTOS Y VEINTE Y [illegible]

| | |
|---|---|
| | 8022 |
| Un [illegible] treinta y tres R — | 8033 |
| Un manto de anascote en quarenta y quatro R — | 8044. |
| Otro manto de [illegible] negro treinta y ocho R — | 8038. |
| Un vestido de hombre negro q se compone de capa de [illegible] casaca de sempiterna jubon de [illegible] y medias de [illegible] y sombrero negro en cien R — | 8100 |
| Otro vestido de [illegible] de castillo de capa calzon y casaca en cien R — | 8100 |
| Un colero de ante en cien R — | 8100 |
| Una faxa de [illegible] diez R — | 8010 |
| Un arca de pino de la tierra de quinze R — | 8015. |
| Otra mas pequeña de [illegible] R | 8012. |
| Dos [illegible] de plata veinte y quatro R — | 8024. |
| Unos corales de dos onzas tres R — | 8030 |
| Una vara de [illegible] color [illegible] que esta en doscientos R — | 8200 |
| Un mulo de recua de [illegible] con [illegible] de edad de [illegible] años color negro en quinientos R — | 8500 |
| [illegible] de recua que se llaman el uno [illegible] otro [illegible] otro [illegible] | 1883 |

Veinte maravedis.

SELLO QVARTO, VEINTE MA-
RAVEDIS, AÑO DE MIL SETE-
CIENTOS Y VEINTE Y SEIS.

Yten otro chinato de otra llena de dife-
rentes colores de seda y los quatro de tafetad | 18833
rrada de Recamabatio en veinte du-
cados | 18100
Dos tablas de manteles de Nava[illegible]
quatro R | 8004
De caudal en dinero y deudas que le
deuen setezientos y zinquenta y ocho R | 8558
| 3.8695

Importan los bienes comun[illegible]
de la regla descripcion tres mill seiscientos noven-
ta y cinco R de vellon los que con fuerza [illegible]
en ser el otorgante al tiempo que murio su primera
muger dentro en el segundo matrimonio
de los quales trato de doña Ana Caxaval
[illegible] R y el otorgante en [illegible]
dho primer matrimonio de capital dos mill
dozientos y quarenta R que son los partidas
de las del cuerpo de la descripcion par-
tida de gananciales en el primer matrimo-
nio hubo dos mill treinta y zinco R y cadu-
que declara el otorgante que lleua renunciadas del
caudal todas las deudas que deuia de la del primer
de su primera muger que se le renuncio del [illegible]
que trato y todo lo aquí expresado es caudal libre
que hubo en el primer matrimonio renunciadas to-
das deudas del Ferrando pre. de Alcocer Muñoz
prendida comunidad y acepta da la lizenzia

nesario q̃ de Manido amug̃ en dez̃ Vclegue le
re Vdille Vando dixo q̃ dudaua Seria cierto auer
Brado dho Bmaño delatorre en po dez̃ de la
Refer̃ de Zentaquendo Mathimo nio Cortes
nig̃ Vcantidad aquí Contenida q̃ dezia cierto
dolo dho aquí q̃ Cerraran Vparaxan ello
Obligo Sus pers̃nas Vbienes muebles Vraizes
dos q̃ auer Como dez̃a la Iurid̃ de Sumaq̃ pd
rbo Vagremio dello Como q̃ Sentencia pasada
en Cosa Jusgada en Cuia firmeza Renuncio
Vley de Su fauor Con la qual Vag̃ Como rebel Vlos dha
Sr Vante Perez Vfirmo de Mq̃ Supo Vq̃ Alguno
Vmig̃ho q̃ lo fueren Pedro Luis Naxar Vo Pedro
tutero Vdiego Cañ Vde Rodriguez Llano
Vecinos dejaua Vseadiexen q̃ asi demas Can
dal dello pretendo axuntar los q̃ dezia de
go lo per Vacco q̃ Vale q̃ Viene bien Vcierto
Vde Alguna q̃ mas ganancia ley dixo q̃ Capital
de dho Bmaño de Latorre Vq̃ Vi en se ase
para q̃ Como fiel Vbuen Rego en mi = Pz = Vale =

Pedro Luis
Naxarro

Antonio
Lopez

Lorenzo
Sanchez Diez

5 de Julio ✠ 29

Veinte maravedis.

SELLO QVARTO, VEINTE MARAVEDIS, AÑO DE MIL SETECIENTOS Y VEINTE Y SEIS.

Dote de Leonor Muñoz hija
de Alonso Lopez Contreras y
Leonor Muñoz vezina
desta villa otorgada Antonio
de la torre Verdello

En la villa de Valverde a cin-
co dias del mes de Julio
de mill setecientos y veinte
y seis años ante mi el escrivano
publico y testigos parecio Antonio
de la torre vezino desta villa y viudo de Juana
Rodriguez ... y dixo que por quanto esta casado
segun orden de nuestra santa madre yglesia
de segundo matrimonio con Leonor Muñoz
vezina desta villa hija legitima de Alonso Lopez
Contreras y de Maria Muñoz de Juan(?) su muger que
fueron desta villa y que para ayuda a lle-
var las cargas del matrimonio a recivido
y recivio que tiene dichos los vienes y cantidades
siguientes

Lo primero una mitad de casas y mitad
de media parte de casa en las
referidas que estan en la calle de la
yglesia desta villa linde casas de las ...
... de Juan(?) el mozo de Alvaro ...
... apreciadas todas estas que lleva
en dos mill ... reales de vellon
advierte que dichas casas eran proindi-
visas con media parte de casa de Mateo
... de media parte que
en ellas tiene Diego Lopez Vasco ...

dy Jaus ____ 2025.0
Una Sauana de lienzo Vlino Vlana en Gquin
ze R ____ 015
Una Sauana de lienzo Vlino Vlana de en
Dueñas y seis R ____ 036
Una Sauana de lienzo labrada Con Vñ
Marcado Diez R ____ 010
Una Sauana de Vien o Casero de
Media ocho R ____ 008.
Una Anta Cama de Red Con Flueco ma
zicados Sies R ____ 002.
Un Lenzuelo pequeño Con en Cascem
dos y dy hilados Diez R ____ 010
Una Mantelia Amante Ay de Vara Vn
de Largo Vara de Ancho zinco R ____ 005
Una Capa y Sanpitena Verde Con
Guarnicion de Vlla Dueñas zinco R 035
Un Vanquino de Vaieta fina negra
Dueñas y seis R ____ 036.
Dos Vaias dies feran doblerena Solo
do Dueñas R ____ 030.
Una arquita Mediana Con su pie
zaza dura doze R ____ 012.
Un peña Armino de Vino Vlana Cirada
en doze R ____ 012.
Una Jaqua Negra Vieja seis R ____ 006.
Una mia Vieja Con pesa Quatro R 004.
Un Caño de Vro para Vino zinco R ____ 050.
Una Silla Imperial Vieja de R ____ 002.
Una Silla Imperial zinco R ____ 005.
Un quadro de Lanca Verano de Vara
de Largo seis R ____ 006
28539

Vn quadro de Ntra Señora 30 de 1m 20537
mediano seis R ——— 0006.
Otro de muy buena mano de la Soledad seis R 0006.
Otro de muy buena mano de Maxmo seis R 0006.
Otro de Christo Crucificado con regular
cion quatro R ——— 0004.
Vn tabique de pino de Castilla del
rey R ——— 0003.
Otro de Nra Señora mediano quatro R 0004
Vn paño de Maxmo Viejo seis R ——— 0006.
Vn Salero de Compone de ocho platos
de Malaga Otro Verde de Cameza de
de aquellos Vn Salero dos hazas Vno
mediano R Otro pequeño Con sus asas
Cama y Sobrecama de Ntra Señora y Rey R 0033.
Vna Colcha de Rey Rico y Equatro
cientos Zinq.as R ——— 0050
Vna armadura de Cama de Lienzo
co Bretaña R ——— 0030
Vna hechura de Colcha Vieja Diez y siete
R ——— 0017.
Vn colchon Con Cuchenochin.o de Lana
Viejo en Zinq.as Zinco R ——— 0055
Otro Colchon de Lamina mas
quenta Zinco R ——— 0055.
Vna almohada Con Cuchenochin.o
de Lana Rey R ——— 0035
Vna arm.a de Cama Vieja Con Ra
da y Vn R ——— 0016.
Vna Manta blanca Vieja ocho 0008.
R ———
Otra del mismo genero ocho R — 0008.

29834

✝

Veinte maravedis.

SELLO QVARTO, VEINTE MARAVEDIS, AÑO DE MIL SETECIENTOS Y VEINTE Y SEIS.

| | |
|---|---|
| Un paño de Narmin nueva con esfigie de Nuestra Señora quadritoza de onze | 2 [illegible] 834 |
| en quince R | 0015 |
| Un quadro de Nuestro Señor Nazareno en seis R | 0006 |
| Una Manta sedroseada con flores en Carnados en treinta y dos R | 0032 |
| Una cardeno q al treinta R | 0030 |
| Una Mesa di pino con tu caxon en treze R | 0003 |
| Una Almirez de metal con su mano de ocho libras quarenta R | 0040 |
| Una caldero grande viejo ocho R | 0008 |
| Otro pequeño en quatro R | 0004 |
| Una Sarten mediana tres R | 0003 |
| Una Sarten pequeña dos R | 0002 |
| Un caso de medida do qua tro R | 0004 |
| Dos asadores grandes y dos pequeños quatro | 0004 |
| Un martillo de hierro cinco R | 0005 |
| Una cuchara de hierro dos R | 0002 |
| Un badil de hierro tres R | 0003 |
| Una Vara de medir de hierro dos R | 0002 |
| Una Manta azul vieja ocho R | 0008 |
| Una arca mediana Veinte R | 0020 |
| Una tinaja de Rollo de ocho arrobas quebrada ocho R | 0008 |
| Una tinaja de Rollo de quatro arrobas diez R | 0010 |
| [illegible] R | 0002 |
| Una de arunaga dos R | 0002 |
| Dos zedazos dos R | 0002 |
| Una de Vara de [illegible] dos R | |
| | 3 [illegible] 0 [illegible] |

Sello quarto.

SELLO QVARTO, VEINTE MA-
RAVEDIS, AÑO DE MIL SETE-
CIENTOS Y VEINTE Y SEIS.

| | |
|---|---|
| Un Ramito de Flores de Martino Viejo de | 3 0 0 |
| Realy | 0 0 2 |
| Un Pico de Gasa fino Con Un Gasa fino menos de | 0 0 2 |
| Un Candelero de | 0 0 2 |
| Un Ramo para Mesa de Lana Viejo que | 0 0 4 |
| Una Caldera grande de Cobre | 0 6 6 |
| Un Baño pequeño de Cobre mediano entero | 0 0 6 |
| Una Medida de Medir Vino de | 0 0 3 |
| Una Vara de Palo lo mismo Un | 0 0 1 |
| Un Candelero de Laton de | 0 0 2 |
| Una Arroba de Lana Blanca Cardada | |
| Nueva de Cobre | 0 3 2 |
| Una Calera de Cobre de Volumen de Cubos | 0 0 1 |
| Una Almohada Con Su Benchidura de Lana | |
| de Cobre Benchidura de Muy Ocho | 0 0 8 |
| Un Bermejuelo de Cobre Cuero Puesto Con | |
| Red en medio Cercado de Puntas de | |
| Hilados de Seda y Cinco | 0 5 5 |
| Dos Cantaros de Muy Menos de Cobre | |
| Cerrados con Vidriado Pequeño Cada | 0 2 4 |
| Un Pañuelo de Seda de Color Con Puntas finas | |
| grandes de Nueva de Seda | 0 3 3 |
| Otro Pañuelo de Algodon de Ocho | 0 0 8 |
| Una Vara de Medir de Vaietta de Nogal de Ocho | 0 0 8 |
| Una Martellina de Cobre para Sangrar de | 0 1 2 |
| Un Manojuelo de Ajos Cocidos de | 0 0 5 |
| Otro Manojo de Ajos Cocidos Viejos de Quince | 0 1 5 |
| | 3 0 4 3 |

Una sauana de media de seis R. 384
Una almoada de Red con punta y Vidaque R. 006
Un Velo de Un R. 004
Una Cuchara de espuma de Cera de R. 001
Un Cauallo de R. 002
Una silla de Uso R. 003
Una Yegua de R. 002
Una Plaza de Cinco R. 005
Una gala de Norma de Hierro de Uso R. 003
Una Encadenada de Uso R. 003

Importan los Vienes aquí Contenidos de Uso = 3 D 486 =

Millaquano de Uso Vecino de Vellon los q dixo
el dho Sr. Juez Remitido Remitio en los pueblos expresados q[ue] Viene en Seguida en Virtud de Real Orden
y no Pasen Sin Nueva Diligencia Real Orden de la Ley y dello se
Publica Pago de lo mal Embargado con Excepcion de Cinco
Numerada Pesuña Ydem de Uso Caso Como en ella
Con Cada Una se Contiene los q[ue] Vendra q[ue] Pore de Re
mus q[ue] No los Obligara a tuy Deuda y Mi Agena q[ue] Cri
mine y Expresis q[ue] Cada q[ue] Se Mas Sin mo No Se disimu
la Por qualquier Caso de los q[ue] Se den Por mi de los
Voluntarios de Su Mag[esta]d o Fuy Sere de Vos Sin Asen
der a la Dilacion de la q[ue] Primo p[ar]a Reconocer la Do
cumento de q[ue] No Seguirse Perjuicio a Real Hac[ien]da
Para q[ue] Asi le Cumpla Obligo Segun Sono Vienes
Muebles y Raiz de los q[ue] Se han Compuesto a la Jus
ticia de Su Mag[esta]d al Primo dello Como Persona
de Fuero y Ley de Su Favor Con la q[ue] la Prohibe
Nombro por Alcalde Ordinario de Este Pueblo Diego de
Firmo Siendo Testigos Pedro Luis Vazan de Blas
de Mendoza y Fco Gomez de Pilas Vecinos
Enm[endad]o = mitad = Seis = Val = Durado = Para = No Vale

Antonio
Alcalde

Diego Sanchez Dia

25 de Julio

Veinte mrs. reales.

...VEINTE Y SEIS. AÑO DE MIL SEIS...
...VEINTE Y SEIS. —

Manifiesto hecha en San
Vicente a Lorenzo Vera
subido a 1826 — —

...

dhos Vienes dho subido S. ser muebles y demo
vienes y los tienen en su poder S. g. en era para el
Vien. Donacion hecha entre Vivos de S. g. Felipe
dho Alm. S. Rebocable y para siempre Valedera
no Contiene mas tiene grande alaxa y para cada
uno de los dhos Vienes hizo tiene Cantidad
mas como tambien para el dho Conyuge S. Sumo
cer Vienes Cong. Podra este mantener con derecho
Charepartera en dhos Vienes y para que
Alcalde no Contenga Vienes alguno para que
de la aprouacion Conyugal conste y Declarado
presente dho Cautelo Vera Dixo era Conforme
mo Contra emancipacion q. tiene hecha suga dho
Cautela Agradecido como tambien de los Vienes q.
le an dado y Confiesa tiene en su Poder S. Alcalde
dendo pagueras de sus Rem. de los Vienes de
Herencia Paga Pasto Cautelas Recepciones
de la nonumeracion Sentencia Declaracion
Cartas como en ellos en todo Caso se Contiene y
Confiesa Sumo los Vienes dados a dhos Vienes
Conyuges para aparticion Cada uno para Conyuges
mayor q. la tiempo era Cada uno de los aguelos
pendo de Contra dicha Cautela y para el Cumplim
plim. dio todo lo dho obligaron los Vienes Cada
uno de los otros en Sus personas y Vienes muebles y
Raices y deudos y acciones Como dexo dho y Confiesa
Su Mag. para el Registro de Alcabala Como dho
y dho fuera Sentencia Difinitiva de Aprue
Confesion Pasada en Cosa Juzgada en Cautela
mera Rem. todo dexo dho y Su favor Con
la general y la que la prohibe y los otorgantes
a los Rem. Don Fr. Conocio a dho Otorgante

SELLO QUARTO VEINTE MIL MARAVEDIS, AÑO DE MIL SETECIENTOS Y VEINTE Y SEIS.

31 de Julio

Veinte maravedis.

SELLO QVARTO VEINTE MARAVEDIS, AÑO DE MIL SETECIENTOS Y VEINTE Y SEIS.

Sepan quantos esta Carta de Dotal Vieren como nos Dn Pedro Antonio de Ulloa Vezino de esta Villa y Corte de Madrid y Da Catalina de Ulloa Vezina de dicha Villa Conjuntas y Conmancomunadas en la mejor forma que de derecho podemos y debemos Otorgamos y conocemos que Recibimos y Auemos Recibido de Dn Joseph Gonzalez Cortes Vezino de la Villa de Alcala de Henares y de Da Maria Theresa Cortes su Legitima Muger Padres de la dicha Da Catalina Ulloa Vna Dote Carta de Dotacion y Promesa de Casamiento que por ante Dn Joseph Antonio de Ortega Escribano de Su Magd y de los Numeros de la Villa de Alcala de Henares en veinte y quatro dias del mes de Abril de este presente año de la fecha de esta Carta Otorgaron en fauor de la dicha Da Catalina Ulloa su Hija y Muger respectiuamente de la qual Dote Carta de Dotacion y Promesa de Casamiento Nos damos por entregados a toda nuestra voluntad y Contentamiento y de ella y de todo su contenido Otorgamos Carta de Pago en forma y Renunciamos la Ley de la entrega y prueba de ella como en ella se contiene y declara y la dicha Dote Carta de Dotacion y Promesa de Casamiento es del tenor siguiente

Sepan quantos esta Carta de Dotacion y Promesa de Casamiento vieren como nos Dn Joseph Gonzalez Cortes Vezino de la Villa de Alcala de Henares y Da Maria Theresa Cortes su Legitima Muger Conjuntas y Conmancomunadas en la mejor forma que de derecho podemos y debemos Otorgamos y conocemos que Damos y Prometemos en Dote y Casamiento Cabal y Perfecto con todas las Condiciones Pactos y Clausulas que adelante se declararan a Da Catalina Ulloa nuestra Hija y Muger respectiuamente Vezina de la dicha Villa de Alcala de Henares Conjunta y Conmancomunada con Dn Pedro Antonio de Ulloa Vezino de esta Villa y Corte de Madrid que Presente Estan y Dicen que Reciben y Han Recibido de Nos los dichos Dn Joseph Gonzalez Cortes y Da Maria Theresa Cortes sus Padres Suegros y Suegra la Dote y Casamiento siguiente

Primeramente Declaran los dichos Dn Joseph Gonzalez Cortes y Da Maria Theresa Cortes sus Padres Suegros y Suegra que Dan y Prometen en Dote y Casamiento a la dicha Da Catalina Ulloa su Hija y Muger respectiuamente la Legitima Materna que le Pertenece y Puede Pertenecer en los Vienes y Hazienda que Quedaron por Fin y Muerte de la dicha Da Maria Theresa Cortes su Muger y Madre Difunta que Fue en esta Villa de Alcala de Henares en Veinte y Quatro dias del mes de Abril de este presente año de la fecha de esta Carta y Fue Enterrada en el Conuento de Religiosos Descalzos de Nuestra Señora del Carmen Extramuros de esta Villa de Alcala de Henares en la Capilla de Nuestra Señora del Rosario que Fue Vna de las Mandas que Hizo en su Testamento Cerrado que Otorgo ante el dicho Dn Joseph Antonio de Ortega Escribano de Su Magd y de los Numeros de la Villa de Alcala de Henares en Veinte y Tres dias del mes de Abril de este presente año de la fecha de esta Carta y Fue Abierto y Publicado en Veinte y Quatro dias del mes de Abril de este presente año de la fecha de esta Carta Ante el dicho Dn Joseph Antonio de Ortega Escribano de Su Magd y de los Numeros de la Villa de Alcala de Henares y Ante Testigos Vezinos de la dicha Villa de Alcala de Henares la qual dicha Legitima Materna le damos y Via de Donacion Pura Perfecta Acabada Irrebocable que el Derecho llama Entre Vivos a la dicha Da Catalina Ulloa nuestra Hija y Muger respectiuamente la qual dicha Legitima Materna le Pertenece en los Vienes siguientes

Lo Primero Vn Buey llamado Navarro Colorado de Nueue Años en Dozientos y Noventa y Cinco Reales de Vellon — 295

Otro Buey llamado Clauellino de Quatro Años con Rubio Dozientos y Veinte y Cinco Reales de Vellon — 225

Otra Vaca llamada Borriga de Ocho Años con Rubio Veinte y Ocho Reales de Vellon — 180

Otra Vaca llamada Borriga Colorada con Rubio de

955

Cuyo Valor vienen ynclusso en este Rro R _____ 9753
Diez y ocho fanegas de Trigo de Rezas que
Dellos en la Casa de la Noria, Vien fanegas
Rosemezcla, Seis Bendidas y Ynmas apreçio de
Dicha Vienes y ocheno R _____ 9180
Veinte y Una fanegas de Cebada apreçio de nueve R
cada fanega Noventa y Vien R _____ 9207
Vien fanegas de Trigo a Doze R fanega Seiscientos
des R _____ 9072
Desaseros para dos Yuntas conto dos Suyas de Vein
te y cinco R _____ 9050
Vien hachas de Pasa zion R _____ 9100
Vien hachas de Sebo zien R _____ 9100
Un Vendo de Pita de Pelillo con su Anson dos Ar
milla q se compone de Caja Caracol Calvon y Vien
to ocheno Pesos R _____ 9185
Y Importan los Vienes aquí Contenidos en Mil ocho 18805=
Vientos y Cinco R de Vellon los q Comodo
llamos damos al dho de Gonsalo Contreras Mrg. de Lloy
tina Marzano dellos q nos damos y Otorgamos por dha
para siempre jamas y Cedemos en dho Gonsalez Contre
ras para sus Herederos y Sucesores dellos Como Suyos y
Yuntas para Usar y Gozar dellos Como Suyos y Yo
Yuntas y Hagan Uso y Disposizion dellos Como Suyos
lia de Vender dentro de Posesion y Vezindad de Vezindad
Y Confesamos q esta Nuestra Donazion nos a Sido Vendido Fraude
Alguno que para dha Catalina Diez de Pare Hago
zalez Contreras Nro Mro mitad que dha Mariana Camacho
Viudo y Nro difunto y Nro Hijo mio que dicho Mro Yerno
dha Catalina Diez no tenemos mas hijos dejo primero mio
primonio q los dos Vezindad y Morg existan de cuyos
llazme Yo la Sobredha de cinq Yocho de Vezindad y que
mos q luego q Sea dha Catalina Diez Sallezca de dho Pue
ven Lalde q Contreras Vuelva a Colazion y Partizion Con
Vedho Su Hermano las Cantidades y dicha Donazion Para
buena q Sea q Deue auer Ni alcanze Mrd. Diego lo dho Pedro
entre todos los parientes estaremos y pasaremos Dellan do por ello
te Yo dho Gonsalez Contreras Confiesso q Sarego esta Donazion en
mandole a dha mi Madre la mg Enello me hare Vender
los dhos Vienes enella Contenidos otorg Valen y para Siempre
para Vizo Cada q Sea Vuelta Con mbuena Yo Confiesso
go en mi Poder los dhos Vienes en los dhos Vienes q Pedimos y Yuelvo

Al Cumplim.to dello de lo dho obligamos todos los
nros bs muebles y Rayz auidos
y por auer Como dize alg.s Leyes de su Mag.d para el Apremio dello
Como de Sentencia Pasada en Cosa Juzgada En Cuia fir
meza Renunciamos todo der.o de Ley derecho fauor Con.to en el Caso
Caso hiz.e Nicolas de la Cruz Rend.o El Rem.do el
liciado Juan de Vnzueta Cura Rector de esta
en fauor de las mugeres y de Año efecto Juramentado de Calu
Sentencia y Declaracion de las Penuntio de los Socios
Leuite y de los Bienes q. estan en esta Ciud.d de Valen
adujna Primera de Julio de mill seis.tos y Veinte Años
Ante mi Pedro Fer.z Como Escriu.no Publico y de Cauildo
Juzgado q. lo fue Juan Martin Carmeso Juan Fern.z
Luengo y Fern.z de Blas Vecinos de Quito = Testados = Obligamos
nros bs y Rayz = no Vale =

Juan de Vallejo
Fernando Blas
Rem.o Sanchez Nieto

Selvo quarto veinte ma-
ravedis, año de mil sete-
cientos y veinte y seis.

2 de Ag.to

36

Veinte maravedis.

SELLO QVARTO, VEINTE MARAVEDIS, AÑO DE MIL SETECIENTOS Y VEINTE Y SEIS.

Donazion en q.ta de los mas[illegible] hecha por Josepha Sanchez Madrigal[?] Viuda de Miguel Sanchez Calvo, favor de Mig.l Sanz Calvo su hijo —

Sepan quantos esta Carta de Donazion vieren como io Josepha Sanchez Viuda de Mig.l Sanchez Calvo Vezina de esta villa. Digo que quanto Miguel Sanchez Calvo mi hijo es de edad de Veinte y tres años poco mas o menos e que segun ley por muerte del dho mi marido se halla libre de Dominio e que esta por edad e que a dios quiere le señale bienes en q.ta de los lexitimos paterna y materna para vsar dellos como suios y ha[?] razones que le asisten y aviendome sido obediente y asistido en todas mis enfermedades asistiendome en mi mayor alivio y como le esta executando asistiendome con amor deseando darle satisfacion y por todo le quiero hazer Donazion de algunos bienes en q.ta de la legitima paterna y en q.ta de la materna lo que sobrare y poniendolo en execuzion otorgo que hago gracia y Donazion al dho mi hijo de buena pura mera y perfecta q.e el derecho llama Yntervivos de las que se dizen[?] mas y no revocables para siempre valedera de los bienes y cantidades sig.tes —

Primero una tierra al sitio de Ma[illegible] que hace cinquenta de termino de esta villa que hace oy quartilla de senvradura lind.s de ter.ras de D. Juan Romero familiar del S.to off.o vecino de esta villa. de Alonso Sanchez Nieto Pregonero vezino della i otros lin.des en quinientos r.s — 500

Otra suerte de tierra al sitio de Barrial termino de esta villa que hace oy fan.a de senbradura lind. tierra de Juan Vel.z de la Capellania que goza Santiago Diego Bravo Presbitero vez.o de esta villa en —

Dorienes Quinta R de Vellon ——— $500
Una suerte de tierras a Sitio de las Vinas
de Arroio Cubas, de Agua a Rio fan de Mateo
en sembradura de tierras de Maria San
Cher Vinda de Andres Calvo Cer de Vaya
Camino R. de Agua de Alcala a Vaalamos
Verlanga en Dorienes Quinta R ——— $250
Un Novillo Color Vermejo de Arey de empre
zio de Diez R ——— $300
Diez Vacas de diferentes Colores edades y hier
ros señales la mas Joven de edad de que
no Haya mas Verdaderos a todas
en precio de Veinte y Cinco R de R ———
Con ——— $660
Un Jumento Color Ruvio de edad Cerra
da llamado Manuela en Diez Quinta R
de Reata abasto ——— $350
Medio Cañon de Fuego apruvio de quince
R de fan. noventa R ——— $090
doze fan. dirigida de apruvio de Diez R de
fanega Viento R ——— $120
Viente Balas de Plata Viente R ——— $100
Un Vestido de Paño fino de Segovia q se
le Componen de Capa Casaca Calzon y
Armador de Ramajes Vendo en Dorienes
R ——— $200
Otro Vestido de frise de pelillo nuevo que
se Componen de Capa Casaca Calzon y frise
Armador de Sempiterna en Casa de
Media y Sobrero Viento de Setenta R ——— $160
Dos Aperos para dos Jumentos muy tapados
sand en Quinientos R ——— $050
Que Confesaron los Vecinos aqui Contenidos Hay ——— $3030
Importan los Vecinos aqui Contenidos Hay
Mil y Doce Pesos R de Vellon los q Total suma dhos R
Como dho es Cargo a dho Miguel Sanchez mi hijo en Di
nacion q quedo en Tramba y Exidimos Papeles
de Marcha Firmada para q Use a Su Viento y
y Sitios propios y Vecindad Como tales q son para ello
Vecindad Ganado y Hacienda q Hagan Fe donde Su Señoria

que auia Dicho adhor Vieny Todos Conlos dhos
Leuirion Su sancam.to Con Su quality ygeneral
pes sonas mugeres tenecen los dhos Remuno Otras pas
sos en dho mpio aquien dos Poder Como se Requiere
para q.e Tome la Posesion Judizial Real exa Sua Sia q.e
io se Nados q.e el Otorg.te dyta es Cas.s q.e Do sela Los Sel
Otorg.te dyta es Cas.s q.e se sirua de Titulo Posesion
y Verdadera sa dicho Vsen el Remuno q.e dehecho
o dedes Razona me Conuiene y Requiere q.e Conel Pas
Audiste Cada q.e quisiere Su Bien Saber y para
que la pue dacha tener Como muy Bien se Con
ga Como Suia pues dehecho lo tor Su mueblage
Sania en Sierro la forma y Confiso q.e Tengo Dond
Vtonsa Tener Vende Siendo a Menos Con
mi m Con Sua los dhos mpios los puesto dos Cin
co Casados menos el dho Miguel Sanchez Vna
y Todos los Casados edados Otra Parte Otorg.te
tidad dela aquien pusada Sala dha en dha qua
tenp.o q.e Casa Dam.os Que la mucha Mas Clara
tidad para Cada Vna dela aquien pusa Las
Con Cuio numero Como es notorio = Requerido
pres.te Dicho dho Miguel Sanchez Calvo Otorg.te que
zepto la Donacion q.e dha m.e Dan.a me hace Nues
fuero tuyo empidel los Referidos Vieny Todos Sus
rey medores q.e Sus Sugados en la Posesion dellos q.e les mues
tley q.e se mouiendo q.e medor q.e en Sus Sugados Venellos todos
en Los presion q.e Ley Vandados q.e Confiso y Juro
y no pasuren Nuen Sus Suya dispu Sus Leyes de
la Suprema pena Dolo mal engaño y Respec cion
y Razon mueble y Secuna y demas dyte Caso Como
en ellos en Cada Vna se contiene y Seme mismo hes
cho Sendupres.te q.e Dhos Vieny Rey Valory para Sus
cra paxecion Que en Sus Sugados Cada q.e Con los demas
mi Sher Manos Cada q.e se Juncan y Congregan
dad.e q.e Los q.e mostoca Obligamos nuestras y pes sonas y
bienes muebles y Raizes y auidos y Sauer Con poder
Sus Juris y de la mas para Su Agremio dello

Veinte maravedis.

SELLO QVARTO, VEINTE MA-
RAVEDIS, AÑO DE MIL SEIS-
CIENTOS XXVEINTE Y SEIS.

En la Sentencia Pasada en Cosa juzgada en Cuia fauor Rendio lo del Dr Diez de Reynoso con Catalina de la Plaza sobre hauer quentas de Albaceazgo de Alonso de Heredia Vezino desta Villa de Nieua Vizcaya y lo demas Contenido en dicho Autto Otorgaron Poder Cumplido Bastante en Forma a Pedro Gonzalez Procurador de esta Real Audiencia Vale = Testado = y dhaun = enmendado = y = Vale = Testado = y en Treinta y Cinco = no Vale = Testado = lo que sobre = no Vale =

Mr pesdn hls

Ante mi
Alonso de Cerdeño

Veinte maravedis.

SELLO QVARTO, VEINTE MARAVEDIS, AÑO DE MIL SETECIENTOS Y VEINTE Y SEIS.

Donazion hecha en q(uen)ta de legitima materna q Benito morillo y Mª Sanchez su muger a favor de Fran(cis)co garzia Vasco

Sepan quantos esta Carta de Do
nazion Vieren Como nos Benito
Morillo y Maria Sanchez mari
do y muger que somos Vezinos desta
v(ill)a de Valverde precedida Conce
dida y acetada la licencia necesaria q de marido a
muger en derecho se requiere y della Vsando juntamente
y de man Comun a Voz de uno y cada uno de nos por si y por el todo
yn solidum Renunciando como expresamente Renunciamos las leyes
de la mancomunidad division y excusion y
todas las demas leyes fueros y derechos de este caso como
en ellas y en cada una se contiene decimos q por la quenta
q por quanto Fran(cis)co garzia Vasco hijo de primer matrimo
nio de mi la d(ic)ha Maria Sanchez esta separado de mi co
mo por ley le corresponde muerte de su padre Fran(cis)co Vasco el q en esta
mos y haviendosele entregado
do y sus bienes q le tocaron por legitima paterna
y aplicado q para poderse mantener le de entregar de lo de legitima
materna los bienes q le dixemos para poder usar el oficio
de labrador y tener dos bueyes q necesita y de a fomentar
armado y compuesto teniendo consideracion de lo q bienes
deven haver otorgaron q en q(uen)ta de legitima materna
hazen donazion buena pura mera y perfecta de la q(ue) el
derecho llama yntra vivos para siempre valedera y irre
vocable a el d(ic)ho Fran(cis)co Vasco de los bienes sig(uien)tes
Dos aperos para dos bueyes q uno de ellos
sana (?) ——— 0100
Veinte fan(ega)s de Barvecho en la barra de Sierro
que lla manda orden pro p(ar)te de M(...)ese
ñor Obispo de Mi... mi S(eño)r ... de la
fabrica de la Yglesia ... Local
mendacion ——— 0300
aprecio de quince p(ara) la fan(ega) ——— 0400

Un Juro llamado la Cabeza Reis de $ 400
edad de Cinco Consua parte dos R — $ 200
Dozena y balday de Pasa dos R — $ 200
zion barey de Sera zion R ——— $ 100
Imporan los Dichos aqui Contenidos dos R = $ 900 =
Bertenecen R de Dellos los q Como dho Q
es Donacion q Adho Juan Vaca Mediniente dej
dellos de Lapso de edad y Menores q Quedo tenia D
los redichos R hay para Juan de Vaca para q
los aya en q Legitima materna R Como Tutor
Vt dellos Como may bienta Con Venga pues los Dichos
R ledan Lapso de edad dellos en Dichos dias es
Exib R la Real de Secuia de Sello para ello Con la Cla
lidad dej siempre quando q Sea fecha los a de
Dara para zion Con los dichos sus hermanos Con
ficiano q Dicha Donacion no a sido Revocada
Juan de Reyes pues ni dicen pertenecer Juro de los Re
yes ni dellos de mas q Dichos Dicen Para Cada
Uno Maravedis Cantidad q que ara memoria
a Reyes Con Dicha Donacion Real Cum
plim to dello q Pidamos y Suplicamos Dicha persona Dicha
mable R Mande dar dos Para Cumplo de la
Justicia de su Mag para Reparo dellos
Como R q dho es fuera Contenido Dispositiva de Sus
Conpetencia Para dar en Cosa Juzgada en Cuia firme
za Rend todo dho R Dicho q es Con la
Cerena R la q Lapso de edad R Lo la dha Maria
Sanchez Rend R Remedios de R Veliano de la
ba Constitucion Heres de Juro Juan de la q habla
en Juan de Reyes Mugeres de Cuio q Dho fue
sado q Presencia R Juan de Vaca Dellos Vista
to hay Relacion de q Dicho Secio Por fee Juan
mismo Lo la dha Maria Sanchez Juro a Dios

Q Vno Cauallero Segun dize en su Verdad Con esta
escritura es Cristoual Rasson demandador ante Vos y pa
rece ser vno de los herederos y Albaceas de q ana muger q
fue de Diego Lopez de Leon en Caso de
Sucesion que hazen de la dicha q dize los que
la Contenida en esta escrip. me quisieren sacar dos pe
dazos de Tierra q dicen o Con Suerte fuere no quie
ro ser Albacea ni Tutor ni fuera del Lugar Tierra menos
no pedir absolucion ni Relaxacion de Juramento
Sanidad ni nunca de Legado ni admo ni otro ni gra
cia q de derecho me pueda y deba Conce
der y aunq se me Conceda de proprio motu ni
de facultad apostolica ni de otra Parte ni en
Juro y de Caer en Caso de menos Valer
Cerrando presente Yo el dho Rasson
Vasco Diez y Confieso que a Ruego de la Dona
cion q se Contiene en esta escrip.ra y Peticion
se me hace y Requerimiento a dha Mujer Ana
es dueño de la mitad q en ello me hace q sean
dos presentes para q Nazca de su Voto y Peticion
medio q en Suya de ello de la forma en dhos Bie
nes en los referidos precios q les Van de
Cargo q Confieso q Vistos los q Bien Les Siempre
Vuiere para Traer los apartados Con los
Q Magos mis hez manos cada q sea Menester
Y Pedro mio Hijo Con mi Persona y Bienes muebles
y Raizes auidos y por auer Como de Leal Vasallo
Rey y Señor q Sea Magestad para Mayormente

veinte maravedis

SELLO QKARTO, VEINTE MARAVEDIS; AÑO DE MIL SETECIENTOS Y VEINTE Y SEIS.

llo Como Simon Parada en tesa Jusgada en Cuia
primera Renta do den Pleito en mi favor Con tange
rer la q la Prohibe q esta en gravamen de Valverde
a V.e y tener de Redo en mi servicio q V. y seria de los
otorgantes q yo el dicho Dor fec. Conozco así lo otorgo y no
firmo porq dixeron no saber hizolo a su ruego un
testigo q lo fueron Santiago Diego Bravo Presbitero
Antonio Gomez y Puebla Clerigo Diacono y Fran.co Angel
vecinos de esta villa = enmendado = ex.mo te = nos = = Vale =

Santiago Diego Bravo

Ante mi

Alonso Sanchez Rico

26 Mrs

SELLO QVARTO, VEINTE MARAVEDIS, AÑO DE MIL SEISCIENTOS Y VEINTE Y SEIS

[illegible] otorgados [illegible] Pasan ante mi Bernardo Sanchez escribano de su Magestad y de los Pasey de Jusgados de la villa

papo solo mal engaño, o dexepcion de la non
numerata pecunia y demas de su caso como
en ellas y en cada una se contiene y confiesso que
en esta venta no a avido fraude ni enga-
ño y que los dhos [illegible] mill y [illegible] que en rreziuido
en la forma dha es el justo valor de las dhas casas y
de cada una valen mas pero caso que aora o en al-
gun tiempo mas valgan de la demasia hago gracia
y donacion a los compradores buena pura mera
y perfecta que la ley llama entre vivos de las que el derecho llama
no [illegible] y rrevocables para siempre valedera so-
bre que renuncio las leyes de los ordenamientos reales fechas
en cortes de Alcala de Henares que hablan sobre
las cosas que se compran o venden por mas o menos de
la mitad del justo precio y los quatro años que
se pueden dar para allegar el engaño y pedir rrescision
y en ese como tienen los que son por contrados y
pasados segun y como en dhas leyes se contiene y
desde luego para siempre jamas me desisto y
aparto de la propiedad posesion y señorio y de
todos los derechos y acciones que avia y tenia a dhas
dos pares de casas y todos los cedo renuncio y traspaso
en los dhos compradores y en quien
su derecho ubiere y les doy poder como se requiere para que
[illegible] o judicialmente tomen la posesion que les sea dada y
el otorgante de esta escritura que en virtud de ella
posesion y verdadera tradicion se tenga
teniendo derecho o lideran tanman me constituye

hús. Enquirino. Conella a Cudiella Cadagua
qui Sienen Ofrenibido Hg q la pueda Nal
der Zena Senar Cdiyonen Cella y Como Suia y que
Cl hecho lo Sor Mesblico Zam Sen a lacum
on Seguridad Cl Sania M. Cella y dos Parry
Casa en la Manera q Cabo Zerro de tiempo Hg
zarienray. Cl Seguray Cella y m. Cely Sea que
ropleito m Zonge dim q Sunidenda Cl Con Toda
Via Sol dos Cmisten Cl alo Nor Cl de fenia Nal
m Corialo Seguia Cellos hasta da Cl a alos Con
fra dony enquien Sorcion Concluda fecho Hg dan
Cl Volum los Cbos Mm Cl Dos Cl quienes m
do Con may lo day lay Cne Sony q Cnella y Obien Cbla
Clay Cosay pacios Baños Cmeney Cmenos Cuerpo
Cxcellos Ser Cmenen Conoc lo sus declaracion q
Con Relucion de o tra quema a Cuio Cuerpo
m Cobligo m Persona Cl bieny muebly Cl Raiz
aun dos q Cauer Compo dirala Sura y Cl la Mad
para Cl Cagremio Cllo Como Cl Sonnenia Pasada
en Cosa Surga da en Cuia fizmeza Cn to dos
x Cley de muy Cxo faua Contap en Clagual
lapzo hio Cl asimismo Zo Cl dos dong. de q Cl casa
Cl la edad Cl Veim Cl dos años Cl ung menos q
Veim Cl Nuno Juro a Dios y Cla Cruz Segun dcho
x Cl denoia m Venir Con Cl la cera es Cxiptoza q Cl Dan
Cl Sm nor edad m Pedir Cl Restitucion Cl Sanc
gruen Cl Cilop Cl dicen Cl Con Cl cellos fuene no gnien q
Cl Cxorda en Sunia m fuera Cel Cdeyr Cl dho m. no
pedire absolucion m Relajacion a cual quier dados
numia Cl legado m Cl a Cxo Sury mgrcado q Cl dcho
rucho mto puede Conceder Cl Taun q Cl seme Cone

4

SELLO QVARTO, VEINTE MARAVEDIS, AÑO DE MIL SETECIENTOS Y VEINTE Y SEIS.

la dixeron pos mismo a defechurum apender del
Ulanigena digen Surall de Caeren Lado de menor
lez q[ue] esta encerram[ien]to de Valuerde a Veinte y
de Ab[ri]l de mil setec[ient]os y v[ein]te y seis Zelosono q[ue]
roc Srios dos fee conmo a esto otorgo i no firma
mo q[ue] dixo no sauer firmolo a su ruego un testigo
q[ue] lo fueron Andres Dorg[ue]s Geronimo Bravo
y Juan Sanchez Rico el de Andres y Juan Sanchez vecinos de
estauan = enm[endad]o = millesimo y ... = entrelineas
lo ny = ... = ... Ven dicere = Valga

Ante mí

Juan Sanchez Rico

Lorenzo Sanchez Rico

6 de Sep.e

Veinte maravedis.

SELLO QVARTO, VEINTE MARAVEDIS, AÑO DE MIL SETECIENTOS Y VEINTE Y SEIS.

42

Censo de cien ducados de principal otorgado por Benito Morillo y su muger a favor de la Cofradia de Nazareno deste lugar

Sepan quantos esta Carta de venta y imposicion de censo redimible vieren como nos Benito Morillo y Maria Sanchez su muger vecinos deste lugar ... licencia ... en derecho se requiere ... obligandonos ... de mancomun ... renunciando ... la ley de duobus reis debendi y el autentica presente ... y todas las demas leyes ... vendemos nuevamente e imponemos ... para siempre jamas ... a la Cofradia de Jesus Nazareno deste lugar ... cada un año en su nombre ... reales de vellon ... conforme a la nueva Pragmatica ... 

[illegible]

Sacosse en papel del sello 4.º a pedimento de ... mill ... [illegible]

Se dieron y dieron dha Paga en dha Moneda y renque
la obligacion General de que a la execucion del Mr. El Con
trario amos a dos fuerza a fuerza y Con tra
to a Con Sitario hipotecamos a la Seguridad de este censo los
Vienes de la Paga Sig.

Lo primero Una Casa de morada q tenemos de nuestra
Vesidencia en la q. Salgo de Viuimos en la Calle de la fuente
linda Casa de Sud geme Baxo y de Sus fuego de la
cher Viuda de Ramos Arroyo Vecinos dejaun
Otra Casa de morada a la Calle de la Cañada dejan
lin de Casas de Joseph Ramy Viuda de Man de Saun
ra q. defer Braun de Sud de Saurra geme Vecinos dejan

Un Corral de pensadero Paxa bueyes en dha Calle de la fra
ta q. linda Con Casa de Morro geme Pueblo Raxa
fer Angel Vecinos dejaun.

Las quales dhas Posesiones Sonemos Mayores pies Censo
Vres y de lo dho de Carga de censo lo de la empeño menos
Vinculo Mayorazgo y otra alguna q. no la tenemos hip
tas hoy dia de la fecha y declaramos q. asegura mos y de
aqui Consentido guardaremos y Cumplizemos las Con
diziones Sig.

Lo primero es q. dhas Casas y pensaderos hayemos de ten
richque entes Vien tratadas labradas y Reparadas de
dolo necesario de forma q. siempre Vayan en aumento
mitan y no lo Cumpliendo asi los mas q. fuesen de dha de fraca
gas que dan Ver y Reparar dexando lo necesario y
estemos tanto Con vista de declaraziony sin mayor mora
y Con Condizion q. las dhas Casas y pensaderos y otra lo en
dependa Vender menoscabar sin la Carga de este censo y cum
do lo debaxo dexar Condicion y agregada la Casa de Sabo
da y la Vena Senalacion en otra forma debi
xe de ser nula y de ningun Valor y efecto y cada po
sacar Agua alguna de dho pozo de q. no ande ad
Dominio Aguas sin esta gravacion
y Con Condizion q. aunq. los Corridos de esta Capa
no se seseare en Bien Vivir de diez y nueve años no

SELLO QUARTO. VEINTE MARAVEDIS, AÑO DE MIL SETECIENTOS XXVEINTE Y SEIS.

Reinte maravedis.
SELLO QUARTO, VEINTE MARAVEDIS, AÑO DE MIL SETECIENTOS VEINTE Y SEIS.

lay Corte y Cassas Reales y Menos Cauos q̃ se hallen
se siguiesen y Recreyeren Contra la ley de clarasiones y
las pragmaticas q̃ hay hiziesen sin muy grueua a Cus
q̃ lis. o de Cigamos muy ma gen tona y bienes muebles
y Rayces q̃ dos q̃ fuesen Compelidos a las Iusticias de
su Mag. Onde seria a la ley Egrauio de Cada q̃
fuese a Contrauenir no hallamos y Vemos aun q̃ al
presente no Vsamos fueros q̃ Reyno. y Vsa ley q̃ Con Venientes
Cuio dicho Omnium Iudicium fuese q̃ nos agre
mienta su Cumplim.to Como q̃ Conuiene se Pasado en
Cosa Iusgada en Cinco primera Sentencia dada y Pro
nunciada por Vno de los Alcaldes de Casa y Corte de su
Mag. q̃ Dios guarde y Sentencia Definitiua q̃ Pasado
la dha Maria Sanchez Rend.a Rend.o de Veinte
no y Comun Consentimiento y Cuio Tenor y Sentencias
q̃ hablan en fauor de la Muger y de Cuio efecto fue
sada q̃ Pronunciada por el Sr. Alcalde de Casa y Corte
que fue Don Pedro Vela q̃ la Rend.a q̃ la Pasa la dha
dha Maria Sanchez Vno a Diez y Vna Cuenta
gun dos Dineros y Vn Maravedi Veinte y Cinco Mrs
Pares de Vna Lotza de Vieny Pasa de Vna Cuenta
de tarios y Vn Maravedi q̃ Vna y otra Cosa Monta
tanto Neto q̃ Pasa de dies Mrs. q̃ Pedimos y
Con Sentido en q̃ Pasa en Cinco Mrs. q̃ nos fueron
Cuados y Vistos q̃ dicho y Con Sulta fuesen
q̃ Vieno Sentencia dada en Diez y Nueue de
Otubre q̃ Pasado de mil y Seis Cientos y quarenta y
Vn años q̃ Pasado de Sentencia Definitiua q̃ Pasado
Mag.ta Rend.o del dho Maestro Pasado en Cosa
Iusgada q̃ Pedido y Requerido no tengo hecha de

11 de Sepre                    45

Veinte maravedis.

SELLO QVARTO, VEINTE MARAVEDIS, AÑO DE MIL SETECIENTOS Y VEINTE Y SEIS.

Testamto. de Isabel Gonzalez muger de Juan Gomez Vasco. 11 de 1726

Sepan quantos esta Carta de testamto. ultima y postrimera volun
tad vieren como io Ysabel Gonza
lez muger legitima q soi de
Juan Gomez Vasco Alcalde desta
ciudad estando enferma del cuerpo sana de la volun
tad teniendo mi juicio memoria y entendimiento natural
q Dios a sido servido darme creiendo como firme
mente creo en el misterio de la santissima trinidad Pa
dre hijo espiritu santo tres personas distintas y un so
lo Dios verdadero creiendo aquello q tiene y con
fiesa nuestra santa Madre Yglesia Catholica Roma
na devaxo de cuia fee y creencia e vivido y quiero
vivir y morir temiendome de la muerte
q es natural a toda criatura deseando q quando
esta llegue mi alma se encamine por el camino de la salvacion
para lo qual ynvoco por mi abogada a la sacratissima Virgen Maria Ma
dre de Dios y señora nuestra para q como abogada
de los pecadores ruegue a su precioso hijo me perdone mis
pecados y lleve a descansar con su alma a la gloria y
q toda cosa hecha en el nombre de Dios siempre acierto
y tiene buen principio lo a de tener dicho fin para q eso lo tenga
en su nombre ordeno mi testamento en la forma y manera
siguiente

Lo primero encomiendo mi alma a Dios nuestro Sr que la
crio y redimio con el precio de su santissima sangre y el
cuerpo a la tierra de q fue formado y quiero q quando
la Magd Divina sea servido llamarme desta presente vida
mi cuerpo sea sepultado en la Yglesia Parrochial desta ciudad
en la sepultura donde fuere enterrada mi hija o en la
q mis albaceas dispusieren

Y q acompañen mi cuerpo el Sr Cura y clerigos desta ciudad y
sea con la pompa funeral q es costumbre

Y la ofrenda mientras viviere sea como a mis herederos pareciere

Some diga Ante dispresente Escrivano y Rejstro del
S.r de Diligencia Grando de Salas. ——————
Q.e Reo sedigan forma una quadra de Tierra Casa de
Altos en mi Reo sedigan por mi ample Solar de
Quien y mi Marido de dha Tierra y Rejstro de
Vras Sentencia y mas Cumplidas Carta de Gue
nos Reo Cuerdo Ordenanza y Condiciones de Tierras
de q la mencion se hace hecha aplicacion de dhas Casas
q Reo sedigan de Colechuria de Jesus y Sulimanos
a Corumbrada Segun de mis Bienes ——————
Las Mandas forsosas de Casa Santo y Redencion
de Cautivos Segun de mis Bienes ——————
Declaro q de primer Matrimonio hube Casada con
Agustin Gutierrez de dho Matrimonio a Tiempo de
Su muerte que dexaron Maria Teresa y Juan mis hijos
de los quales q solo bive es dho Juan ——————
Declaro q Su muerte de dho Agustin Gutierrez hize Partes
con Justicia Ordinaria de dhos mis dos hijos y de q Resulto
de dha Partision Cupo a dha Maria mi hija de la cabeza
de sus Bienes y los Obe como Albacea y Tenedora
dexa Declaro lo assi para q Conste ——————
Declaro q de quarto Matrimonio estoy Casada con Juan Gomez
Baxo Rial Ordinario de Su Magd y de dho Matrimonio
no emos tenido hijos algunos ——————
A Tiempo de dho Matrimonio q Juan Gomez
diferentes Bienes y Muebles de q de Suy de Salubra
de dho Matrimonio se Secuestraron el Cofre y Ropa
a mi favor de dho mi Marido y Maria de los Bienes q Joseph
de mi Matrimonio en dho Matrimonio Maria de los q Exe del
de dha mi hija Tambien hize descripcion de los que
en Poder q Recapita Rendo dho Matrimonio todos q Consis
tan Sean Propios es Civiano de los quales Consta
de Carta de Claridad de q Cada uno en Su Cuerpo
dho Matrimonio declaro lo assi para q Conste
Declaro q durante el Segundo Matrimonio tomamos
Arenio Quinos de la Obra pia dichi mia de Sal
ud para poder lo mas dho Arenio fue preciso q de los
mis Bienes Maria Cano hijos de dho mi Segundo
Marido se Sacasen Sesenta Pesos Plata Buena Cuy
q Tienen a la Calidad fuerte q Hacen Sesenta Buenos

Otra Mando q̃ en tiempo ninguno Pueda pida le sea dada
ma dho cuerdo ni Rey ni Rey ni Vn Rey ni Razon de Reino
Reduzca a dha q̃ parte ma Rey por sola Rey ni Razon
ante ni Rey Reyna de Rio de Jueg quiera de Rey
por derecho q̃ tiempo q̃ pertenezca Rey Reduzca en
de ser dho Juzgo Razon mi marido dho q̃ Reyna
no a no reclamen dichos gen̄s Rs Declaro q̃ no
q̃ Conste

Asi Mismo declaro q̃ debemos a dho Vn Vecino
hijo dho Reyna de Reino Rs dinero
Rey dema Rey q̃ debemos mi marido dho Rio cinco
dor dello Razon dho declaran Rey q̃ por deuda
alo q̃ Conste

Mando a dho mi marido el Reyno q̃ le
rio a la Rey dho Reyno digan q̃ le Rey
Con Rey de Pedro q̃ Reyna dho Rey
naa Rey q̃ Reyna dho mi marido
Rey Rey de Rey Rey q̃ Rey
ra ambos dho mi marido el Rey
lo a dho sin Rey mi gen̄s dho Rey dho
gacion Rey q̃ Rey Rey

Otra Rey

Mando q̃ dho mi hacienda dho mi hermana dho
go como Rey Reyno Rs mueva q̃ dho Rey
dho Rey q̃ dho mueva dho Rey Rey dho
Rey de mi hacienda los q̃ Rey mi Rey Rey
Rey Rey q̃ mueva gen̄s de Rio q̃ mando
q̃ Rey asi

Mando a dho mi marido la q̃ dho mi marido la Reyna
Rey dho Rey q̃ Rey dho Rey Rey
dho Reyna Rs Rey Rey Rey Rey
Rey Rey Rey Rey Rey Rey
Rey Rey Rey Rey Rey Rey
Rey Rey Rey Rey Rey Rey
Rey Rey Rey Rey Rey Rey
Rey Rey Rey Rey Rey Rey

Sello tercero

SELLO QVARTO, VEINTE MA
RAVEDIS, AÑO DE MIL SETE
CIENTOS VEINTE SEIS

Mando a Nauel Garcia mi sd.o dho Rodrigo gon
zalez vna nagua de Varcella amarilla vna man
tellina de Vaieta fina verde vna camisa delien
zo Casero la seruida vn morrillo de lana mas negro
vn colchon con su bancho chim.o mi Retrete jorge pardo
mi Negro q.e tomaba q.e hacquerido q.e q.e mueran con
el a Dios
Mando a Mihex maria Aragones vna camisa de
lienzo Casero la seruida
q.e mas le mando vna mantellina negra de Vaieta
fina verde = vna de Diferentes quenta q.e tengo en
la Reforida la q.e Rita Maria de mi parte le perdono de
q.e le mando de este perdon conto q.e Reuelare de mis
bienes mando dho Rodrigo Gonzalez mi hexmano
Mando a m.a Lvisa Maria negra hija de Pedro q.e
Arguello dha Ternata Sumas vna nagua de
Varcella verde = vna Corpiña de Damasco Ver
de de vn medio p.o q.e mueran luego dexo q.e mueran con. a Dios
Mando a maria Rexara mi sd.o dho Pedro Fran Negro
erdo mi Cuñada vn pedaco de lienzo Casero mueua de
Dos Varas para vna camisa q.e mueran con la Dios
Mando a mi Ahijada Andria mi sd.o de su Padri
co vna nagua a Vigadas y vna media y Colorada
con Fanega de Trigo
A la mi sd.o de Miguel Campos Moreno mando
vna nagua azul q.e mueran con dha Dios
Mando a Nauel Sanchez Viuda de Antonia Ro
zano vna Vaiquiña de Vaiera fina de media de
Mando a Dhos dos hijos de Su Gonzalo Casco vna
nagua de Varcella verde y vna Mantellina de
Vaiera fina negra seruida
Mando a mi Primo Antonio hijo de Su Gomez Vaz

SELLO QUARTO, DIEZ MARAVEDIS, AÑO DE MIL SETECIENTOS Y VEINTE Y SEIS.

Y maria [illegible] [illegible] la que quisiere dar el
dho mi marido por lo mucho que le quiero
Y para cumplir y pagar este mi testam.to [illegible]
contenido nombro por mis albaceas al d.o [illegible] mi
marido al lic.do Alonso Ramos presbitero y a [illegible]
G.o Gonzalez mi hermano vez.o deste lugar a los quales y a cada
comun y a cada uno ynsolidum doi entero poder para
que entren en mis bienes y de lo mexor y [illegible]
rado dellos tomen los que vean son menester [illegible]
dar y rematar en publica almoneda y de lo [illegible]
lo cumplan y paguen aunque sea pasado el año de
albaceazgo que para ello les [illegible] prorrogo [illegible]
do sobre que les encargo las conciencias
Y en el remaniente de mis bienes derechos y acciones que
quedaren despues de cumplido mi testam.to nombro
por mi universal heredero a [illegible] quien es
mi hijo para que los aya y herede con la ben
dicion de Dios y la mia
Y revoco anulo y doi por de ningun valor ni efec
to todos otros qualesquiera testamentos codizillos y
otras ultimas disposiciones que antes deste aya hecho
por escripto o de palabra o en otra qualquiera for
ma que quiero no valgan ni hagan fee en juicio
ni fuera del salvo este que al presente hago que quiero
valga por mi testam.to ultima y postrimera voluntad
en la mexor via y forma que a lugar en derecho que es
fho en este dicho [illegible] a [illegible]
dias del mes de septiembre de mill sete
cientos y veinte y seis años y la otorgante

guro Alll.do Borfea Conrrta aql lo dongo Ln o
fima Sg.r Dixo no saber hizo lo a su Ruego
Ynteg.o Sg.lo fueron Sum.o Pan.o gomz sanchez
Alcalde ordin.l dy dan.a fezi gomz Apellan
Rex.or della Domingo fezi dez pn.te sanro Ded
dyra dhiz.o

Pan.o gomz sanchez

Alonso

Alonso Sanchez Rico

Valete maravedis

SELLO QVARTO, VEINTE MA-
RAVEDIS, AÑO DE MIL SETE-
CIENTOS Y VEINTE Y SEIS.

Reparo hecho en Rueda
por Dn Gar.ª Ariega y Juan de Ariega
Rubricado al Rl. de 26

Sepan quantos esta Carta
de Reparo Vieren Como
Yo Dn Gar.ª Ariega Vezino
de Rayan Diego de Aguamo Alcalde
Ordinario, que al presente soy en esta
Villa de Rueda, y en ella a primero de
este mes de Abril de este presente año
de la fecha de esta Carta, ante mi
Escribano y testigos, parezio Juan de Ariega
vezino de esta Villa, y dijo que por quanto
en Veinte y Quatro de Febrero de este
presente año, ante mi Escribano y testigos
infrascriptos, otorgo Carta de Donacion
y Emancipacion, en favor de Dn Pedro
Ariega su hijo, de la Casa en que
Viven, y Mesones, y Tierras, que
en dicha Carta se expresan, y declaran,
y por quanto en dicha Carta de Donacion
y Emancipacion, se hallan algunos
defectos, y Yerros, que Conforme a
Derecho, y Leyes de estos Reynos,
no Valen, ni hacen fee, y para
que dicha Carta de Donacion, y
Emancipacion, Valga, y haga fee,
en Juicio, y fuera de el, en todo
tiempo, y lugar, y para que no
se le pueda poner, ni oponer
excepcion alguna, que le pare
perjuicio, ni menoscabo, en
la Substancia, y Valor de
dicha Carta, de Donacion, y
Emancipacion, Otorgo, que
Reparo, y Enmiendo, en la
forma siguiente, en la Plana
quarta, en la Clausula, que
dice, Y por quanto, en la
Plana quinta, en la Clausula,
que dice, Y por quanto, en
la Plana sexta, en la Clausula,
que dice, Y por quanto, en
la Plana septima, en la
Clausula, que dice, Y por
quanto, en la Plana octava,
en la Clausula, que dice, Y
por quanto, en la Plana
novena, en la Clausula, que
dice, Y por quanto, en la
Plana decima, en la Clausula,
que dice, Y por quanto, en
la Plana undecima, en la
Clausula, que dice, Y por
quanto, en la Plana duodecima,
en la Clausula, que dice, Y
por quanto, en la Plana
decimatercia, en la Clausula,
que dice, Y por quanto, en
la Plana decimaquarta, en
la Clausula, que dice, Y por
quanto, en la Plana decimaquinta,
en la Clausula, que dice, Y
por quanto, en la Plana
decimasexta, en la Clausula,
que dice, Y por quanto, en
la Plana decimaseptima, en
la Clausula, que dice, Y por
quanto, en la Plana decimaoctava,
en la Clausula, que dice, Y
por quanto, en la Plana
decimanovena, en la Clausula,
que dice, Y por quanto, en
la Plana vigesima, en la
Clausula, que dice, Y por
quanto, en la Plana vigesima
primera, en la Clausula, que
dice, Y por quanto, en la
Plana vigesima segunda, en
la Clausula, que dice, Y por
quanto, en la Plana vigesima
tercia, en la Clausula, que
dice, Y por quanto, en la
Plana vigesima quarta, en
la Clausula, que dice, Y por
quanto, en la Plana vigesima
quinta, en la Clausula, que
dice, Y por quanto, en la
Plana vigesima sexta, en la
Clausula, que dice, Y por
quanto, en la Plana vigesima
septima, en la Clausula, que
dice, Y por quanto, en la
Plana vigesima octava, en la
Clausula, que dice, Y por
quanto, en la Plana vigesima
novena, en la Clausula, que
dice, Y por quanto, en la
Plana trigesima, en la
Clausula, que dice, Y por
quanto, en la Plana trigesima
primera, en la Clausula, que
dice, Y por quanto, en la
Plana trigesima segunda, en
la Clausula, que dice, Y por
quanto, en la Plana trigesima
tercia, en la Clausula, que
dice, Y por quanto, en la
Plana trigesima quarta, en
la Clausula, que dice, Y por
quanto, en la Plana trigesima
quinta, en la Clausula, que
dice, Y por quanto, en la
Plana trigesima sexta, en la
Clausula, que dice, Y por
quanto, en la Plana trigesima
septima, en la Clausula, que
dice, Y por quanto, en la
Plana trigesima octava, en la
Clausula, que dice, Y por
quanto, en la Plana trigesima
novena, en la Clausula, que
dice, Y por quanto, en la
Plana quadragesima, en la
Clausula, que dice, Y por
quanto, en la Plana quadragesima
primera, en la Clausula, que
dice, Y por quanto, en la
Plana quadragesima segunda,
en la Clausula, que dice, Y
por quanto, en la Plana
quadragesima tercia, en la
Clausula, que dice, Y por
quanto, en la Plana quadragesima
quarta, en la Clausula, que
dice, Y por quanto, en la
Plana quadragesima quinta,
en la Clausula, que dice, Y
por quanto, en la Plana
quadragesima sexta, en la
Clausula, que dice, Y por
quanto, en la Plana quadragesima
septima, en la Clausula, que
dice, Y por quanto, en la
Plana quadragesima octava,
en la Clausula, que dice, Y
por quanto, en la Plana
quadragesima novena, en la
Clausula, que dice, Y por
quanto, en la Plana quinquagesima,
en la Clausula, que dice, Y
por quanto, en la Plana
quinquagesima primera, en
la Clausula, que dice, Y por
quanto, en la Plana quinquagesima
segunda, en la Clausula, que
dice, Y por quanto, en la
Plana quinquagesima tercia,
en la Clausula, que dice, Y
por quanto, en la Plana
quinquagesima quarta, en
la Clausula, que dice, Y por
quanto, en la Plana quinquagesima
quinta, en la Clausula, que
dice, Y por quanto, en la
Plana quinquagesima sexta,
en la Clausula, que dice, Y
por quanto, en la Plana
quinquagesima septima, en
la Clausula, que dice, Y por
quanto, en la Plana quinquagesima
octava, en la Clausula, que
dice, Y por quanto, en la
Plana quinquagesima novena,
en la Clausula, que dice, Y
por quanto, en la Plana
sexagesima, en la Clausula,
que dice, Y por quanto, en
la Plana sexagesima primera,
en la Clausula, que dice, Y
por quanto, en la Plana
sexagesima segunda, en la
Clausula, que dice, Y por
quanto, en la Plana sexagesima
tercia, en la Clausula, que
dice, Y por quanto, en la
Plana sexagesima quarta, en
la Clausula, que dice, Y por
quanto, en la Plana sexagesima
quinta, en la Clausula, que
dice, Y por quanto, en la
Plana sexagesima sexta, en
la Clausula, que dice, Y por
quanto, en la Plana sexagesima
septima, en la Clausula, que
dice, Y por quanto, en la
Plana sexagesima octava, en
la Clausula, que dice, Y por
quanto, en la Plana sexagesima
novena, en la Clausula, que
dice, Y por quanto, en la
Plana septuagesima, en la
Clausula, que dice, Y por
quanto, en la Plana septuagesima
primera, en la Clausula, que
dice, Y por quanto, en la
Plana septuagesima segunda,
en la Clausula, que dice, Y
por quanto, en la Plana
septuagesima tercia, en la
Clausula, que dice, Y por
quanto, en la Plana septuagesima
quarta, en la Clausula, que
dice, Y por quanto, en la
Plana septuagesima quinta,
en la Clausula, que dice, Y
por quanto, en la Plana
septuagesima sexta, en la
Clausula, que dice, Y por
quanto, en la Plana septuagesima
septima, en la Clausula, que
dice, Y por quanto, en la
Plana septuagesima octava,
en la Clausula, que dice, Y
por quanto, en la Plana
septuagesima novena, en la
Clausula, que dice, Y por
quanto, en la Plana octuagesima,
en la Clausula, que dice, Y
por quanto, en la Plana
octuagesima primera, en
la Clausula, que dice, Y por
quanto, en la Plana octuagesima
segunda, en la Clausula, que
dice, Y por quanto, en la
Plana octuagesima tercia,
en la Clausula, que dice, Y
por quanto, en la Plana
octuagesima quarta, en
la Clausula, que dice, Y por
quanto, en la Plana octuagesima
quinta, en la Clausula, que
dice, Y por quanto, en la
Plana octuagesima sexta,
en la Clausula, que dice, Y
por quanto, en la Plana
octuagesima septima, en
la Clausula, que dice, Y por
quanto, en la Plana octuagesima
octava, en la Clausula, que
dice, Y por quanto, en la
Plana octuagesima novena,
en la Clausula, que dice, Y
por quanto, en la Plana
nonagesima, en la Clausula,
que dice, Y por quanto, en
la Plana nonagesima primera,
en la Clausula, que dice, Y
por quanto, en la Plana
nonagesima segunda, en la
Clausula, que dice, Y por
quanto, en la Plana nonagesima
tercia, en la Clausula, que
dice, Y por quanto, en la
Plana nonagesima quarta, en
la Clausula, que dice, Y por
quanto, en la Plana nonagesima
quinta, en la Clausula, que
dice, Y por quanto, en la
Plana nonagesima sexta, en
la Clausula, que dice, Y por
quanto, en la Plana nonagesima
septima, en la Clausula, que
dice, Y por quanto, en la
Plana nonagesima octava, en
la Clausula, que dice, Y por
quanto, en la Plana nonagesima
novena, en la Clausula, que
dice, Y por quanto, en la
Plana centesima, en la
Clausula, que dice, Y por
quanto, en la Plana centesima
primera, en la Clausula, que
dice, Y por quanto, en la
Plana centesima segunda, en
la Clausula, que dice, Y por
quanto, en la Plana centesima
tercia, en la Clausula, que
dice, Y por quanto, en la
Plana centesima quarta, en
la Clausula, que dice, Y por
quanto, en la Plana centesima
quinta, en la Clausula, que
dice, Y por quanto, en la
Plana centesima sexta, en
la Clausula, que dice, Y por
quanto, en la Plana centesima
septima, en la Clausula, que
dice, Y por quanto, en la
Plana centesima octava, en
la Clausula, que dice, Y por
quanto, en la Plana centesima
novena, en la Clausula, que
dice, Y por quanto, en la
Plana centesima decima, en
la Clausula, que dice, Y por
quanto, en la Plana centesima
decima primera, en la
Clausula, que dice, Y por
quanto, en la Plana centesima
decima segunda, en la
Clausula, que dice, Y por
quanto, en la Plana centesima
decima tercia, en la
Clausula, que dice, Y por
quanto, en la Plana centesima
decima quarta, en la
Clausula, que dice, Y por
quanto, en la Plana centesima
decima quinta, en la
Clausula, que dice, Y por
quanto, en la Plana centesima
decima sexta, en la
Clausula, que dice, Y por
quanto, en la Plana centesima
decima septima, en la
Clausula, que dice, Y por
quanto, en la Plana centesima
decima octava, en la
Clausula, que dice, Y por
quanto, en la Plana centesima
decima novena, en la
Clausula, que dice, Y por
quanto, en la Plana centesima
vigesima, en la Clausula,
que dice, Y por quanto, en
la Plana centesima vigesima
primera, en la Clausula, que
dice, Y por quanto, en la
Plana centesima vigesima
segunda, en la Clausula, que
dice, Y por quanto, en la
Plana centesima vigesima
tercia, en la Clausula, que
dice, Y por quanto, en la
Plana centesima vigesima
quarta, en la Clausula, que
dice, Y por quanto, en la
Plana centesima vigesima
quinta, en la Clausula, que
dice, Y por quanto, en la
Plana centesima vigesima
sexta, en la Clausula, que
dice, Y por quanto, en la
Plana centesima vigesima
septima, en la Clausula, que
dice, Y por quanto, en la
Plana centesima vigesima
octava, en la Clausula, que
dice, Y por quanto, en la
Plana centesima vigesima
novena, en la Clausula, que
dice, Y por quanto, en la
Plana centesima trigesima,
en la Clausula, que dice, Y
por quanto, en la Plana
centesima trigesima primera,
en la Clausula, que dice, Y
por quanto, en la Plana
centesima trigesima segunda,
en la Clausula, que dice, Y
por quanto, en la Plana
centesima trigesima tercia,
en la Clausula, que dice, Y
por quanto, en la Plana
centesima trigesima quarta,
en la Clausula, que dice, Y
por quanto, en la Plana
centesima trigesima quinta,
en la Clausula, que dice, Y
por quanto, en la Plana
centesima trigesima sexta,
en la Clausula, que dice, Y
por quanto, en la Plana
centesima trigesima septima,
en la Clausula, que dice, Y
por quanto, en la Plana
centesima trigesima octava,
en la Clausula, que dice, Y
por quanto, en la Plana
centesima trigesima novena,
en la Clausula, que dice, Y
por quanto, en la Plana
centesima quadragesima,
en la Clausula, que dice, Y
por quanto, en la Plana
centesima quadragesima
primera, en la Clausula, que
dice, Y por quanto, en la
Plana centesima quadragesima
segunda, en la Clausula, que
dice, Y por quanto, en la
Plana centesima quadragesima
tercia, en la Clausula, que
dice, Y por quanto, en la
Plana centesima quadragesima
quarta, en la Clausula, que
dice, Y por quanto, en la
Plana centesima quadragesima
quinta, en la Clausula, que
dice, Y por quanto, en la
Plana centesima quadragesima
sexta, en la Clausula, que
dice, Y por quanto, en la
Plana centesima quadragesima
septima, en la Clausula, que
dice, Y por quanto, en la
Plana centesima quadragesima
octava, en la Clausula, que
dice, Y por quanto, en la
Plana centesima quadragesima
novena, en la Clausula, que
dice, Y por quanto, en la
Plana centesima quinquagesima,
en la Clausula, que dice, Y
por quanto, en la Plana
centesima quinquagesima
primera, en la Clausula, que
dice, Y por quanto, en la
Plana centesima quinquagesima
segunda, en la Clausula, que
dice, Y por quanto, en la
Plana centesima quinquagesima
tercia, en la Clausula, que
dice, Y por quanto, en la
Plana centesima quinquagesima
quarta, en la Clausula, que
dice, Y por quanto, en la
Plana centesima quinquagesima
quinta, en la Clausula, que
dice, Y por quanto, en la
Plana centesima quinquagesima
sexta, en la Clausula, que
dice, Y por quanto, en la
Plana centesima quinquagesima
septima, en la Clausula, que
dice, Y por quanto, en la
Plana centesima quinquagesima
octava, en la Clausula, que
dice, Y por quanto, en la
Plana centesima quinquagesima
novena, en la Clausula, que
dice, Y por quanto, en la
Plana centesima sexagesima,
en la Clausula, que dice, Y
por quanto, en la Plana
centesima sexagesima primera,
en la Clausula, que dice, Y
por quanto, en la Plana
centesima sexagesima segunda,
en la Clausula, que dice, Y
por quanto, en la Plana
centesima sexagesima tercia,
en la Clausula, que dice, Y
por quanto, en la Plana
centesima sexagesima quarta,
en la Clausula, que dice, Y
por quanto, en la Plana
centesima sexagesima quinta,
en la Clausula, que dice, Y
por quanto, en la Plana
centesima sexagesima sexta,
en la Clausula, que dice, Y
por quanto, en la Plana
centesima sexagesima septima,
en la Clausula, que dice, Y
por quanto, en la Plana
centesima sexagesima octava,
en la Clausula, que dice, Y
por quanto, en la Plana
centesima sexagesima novena,
en la Clausula, que dice, Y
por quanto, en la Plana
centesima septuagesima,
en la Clausula, que dice, Y
por quanto, en la Plana
centesima septuagesima
primera, en la Clausula, que
dice, Y por quanto, en la
Plana centesima septuagesima
segunda, en la Clausula, que
dice, Y por quanto, en la
Plana centesima septuagesima
tercia, en la Clausula, que
dice, Y por quanto, en la
Plana centesima septuagesima
quarta, en la Clausula, que
dice, Y por quanto, en la
Plana centesima septuagesima
quinta, en la Clausula, que
dice, Y por quanto, en la
Plana centesima septuagesima
sexta, en la Clausula, que
dice, Y por quanto, en la
Plana centesima septuagesima
septima, en la Clausula, que
dice, Y por quanto, en la
Plana centesima septuagesima
octava, en la Clausula, que
dice, Y por quanto, en la
Plana centesima septuagesima
novena, en la Clausula, que
dice, Y por quanto, en la
Plana centesima octuagesima,
en la Clausula, que dice, Y
por quanto, en la Plana
centesima octuagesima
primera, en la Clausula, que
dice, Y por quanto, en la
Plana centesima octuagesima
segunda, en la Clausula, que
dice, Y por quanto, en la
Plana centesima octuagesima
tercia, en la Clausula, que
dice, Y por quanto, en la
Plana centesima octuagesima
quarta, en la Clausula, que
dice, Y por quanto, en la
Plana centesima octuagesima
quinta, en la Clausula, que
dice, Y por quanto, en la
Plana centesima octuagesima
sexta, en la Clausula, que
dice, Y por quanto, en la
Plana centesima octuagesima
septima, en la Clausula, que
dice, Y por quanto, en la
Plana centesima octuagesima
octava, en la Clausula, que
dice, Y por quanto, en la
Plana centesima octuagesima
novena, en la Clausula, que
dice, Y por quanto, en la
Plana centesima nonagesima,
en la Clausula, que dice, Y
por quanto, en la Plana
centesima nonagesima
primera, en la Clausula, que
dice, Y por quanto, en la
Plana centesima nonagesima
segunda, en la Clausula, que
dice, Y por quanto, en la
Plana centesima nonagesima
tercia, en la Clausula, que
dice, Y por quanto, en la
Plana centesima nonagesima
quarta, en la Clausula, que
dice, Y por quanto, en la
Plana centesima nonagesima
quinta, en la Clausula, que
dice, Y por quanto, en la
Plana centesima nonagesima
sexta, en la Clausula, que
dice, Y por quanto, en la
Plana centesima nonagesima
septima, en la Clausula, que
dice, Y por quanto, en la
Plana centesima nonagesima
octava, en la Clausula, que
dice, Y por quanto, en la
Plana centesima nonagesima
novena, en la Clausula, que
dice, Y por quanto, en la
Plana centesima centesima,
en la Clausula, que dice, Y
por quanto, en la Plana
centesima centesima primera,
en la Clausula, que dice, Y
por quanto, en la Plana
centesima centesima segunda,
en la Clausula, que dice, Y
por quanto, en la Plana
centesima centesima tercia,
en la Clausula, que dice, Y
por quanto, en la Plana
centesima centesima quarta,
en la Clausula, que dice, Y
por quanto, en la Plana
centesima centesima quinta,
en la Clausula, que dice, Y
por quanto, en la Plana
centesima centesima sexta,
en la Clausula, que dice, Y
por quanto, en la Plana
centesima centesima septima,
en la Clausula, que dice, Y
por quanto, en la Plana
centesima centesima octava,
en la Clausula, que dice, Y
por quanto, en la Plana
centesima centesima novena,
en la Clausula, que dice, Y
por quanto, en la Plana
centesima centesima decima,
en la Clausula, que dice, Y
por quanto, en la Plana
centesima centesima decima
primera, en la Clausula, que
dice, Y por quanto, en la
Plana centesima centesima
decima segunda, en la
Clausula, que dice, Y por
quanto, en la Plana centesima
centesima decima tercia, en
la Clausula, que dice, Y por
quanto, en la Plana centesima
centesima decima quarta, en
la Clausula, que dice, Y por
quanto, en la Plana centesima
centesima decima quinta, en
la Clausula, que dice, Y por
quanto, en la Plana centesima
centesima decima sexta, en
la Clausula, que dice, Y por
quanto, en la Plana centesima
centesima decima septima, en
la Clausula, que dice, Y por
quanto, en la Plana centesima
centesima decima octava, en
la Clausula, que dice, Y por
quanto, en la Plana centesima
centesima decima novena, en
la Clausula, que dice, Y por
quanto, en la Plana centesima
centesima vigesima, en la
Clausula, que dice, Y por
quanto, en la Plana centesima
centesima vigesima primera,
en la Clausula, que dice, Y
por quanto, en la Plana
centesima centesima vigesima
segunda, en la Clausula, que
dice, Y por quanto, en la
Plana centesima centesima
vigesima tercia, en la
Clausula, que dice, Y por
quanto, en la Plana centesima
centesima vigesima quarta,
en la Clausula, que dice, Y
por quanto, en la Plana
centesima centesima vigesima
quinta, en la Clausula, que
dice, Y por quanto, en la
Plana centesima centesima
vigesima sexta, en la
Clausula, que dice, Y por
quanto, en la Plana centesima
centesima vigesima septima,
en la Clausula, que dice, Y
por quanto, en la Plana
centesima centesima vigesima
octava, en la Clausula, que
dice, Y por quanto, en la
Plana centesima centesima
vigesima novena, en la
Clausula, que dice, Y por
quanto, en la Plana centesima
centesima trigesima, en la
Clausula, que dice, Y por
quanto, en la Plana centesima
centesima trigesima primera,
en la Clausula, que dice, Y
por quanto, en la Plana
centesima centesima trigesima
segunda, en la Clausula, que
dice, Y por quanto, en la
Plana centesima centesima
trigesima tercia, en la
Clausula, que dice, Y por
quanto, en la Plana centesima
centesima trigesima quarta,
en la Clausula, que dice, Y
por quanto, en la Plana
centesima centesima trigesima
quinta, en la Clausula, que
dice, Y por quanto, en la
Plana centesima centesima
trigesima sexta, en la
Clausula, que dice, Y por
quanto, en la Plana centesima
centesima trigesima septima,
en la Clausula, que dice, Y
por quanto, en la Plana
centesima centesima trigesima
octava, en la Clausula, que
dice, Y por quanto, en la
Plana centesima centesima
trigesima novena, en la
Clausula, que dice, Y por
quanto, en la Plana centesima
centesima quadragesima, en
la Clausula, que dice, Y por
quanto, en la Plana centesima
centesima quadragesima
primera, en la Clausula, que
dice, Y por quanto, en la
Plana centesima centesima
quadragesima segunda, en
la Clausula, que dice, Y por
quanto, en la Plana centesima
centesima quadragesima tercia,
en la Clausula, que dice, Y
por quanto, en la Plana
centesima centesima quadragesima
quarta, en la Clausula, que
dice, Y por quanto, en la
Plana centesima centesima
quadragesima quinta, en la
Clausula, que dice, Y por
quanto, en la Plana centesima
centesima quadragesima sexta,
en la Clausula, que dice, Y
por quanto, en la Plana
centesima centesima quadragesima
septima, en la Clausula, que
dice, Y por quanto, en la
Plana centesima centesima
quadragesima octava, en la
Clausula, que dice, Y por
quanto, en la Plana centesima
centesima quadragesima novena,
en la Clausula, que dice, Y
por quanto, en la Plana
centesima centesima quinquagesima,
en la Clausula, que dice, Y
por quanto, en la Plana
centesima centesima quinquagesima
primera, en la Clausula, que
dice, Y por quanto, en la
Plana centesima centesima
quinquagesima segunda, en
la Clausula, que dice, Y por
quanto, en la Plana centesima
centesima quinquagesima tercia,
en la Clausula, que dice, Y
por quanto, en la Plana
centesima centesima quinquagesima
quarta, en la Clausula, que
dice, Y por quanto, en la
Plana centesima centesima
quinquagesima quinta, en la
Clausula, que dice, Y por
quanto, en la Plana centesima
centesima quinquagesima sexta,
en la Clausula, que dice, Y
por quanto, en la Plana
centesima centesima quinquagesima
septima, en la Clausula, que
dice, Y por quanto, en la
Plana centesima centesima
quinquagesima octava, en la
Clausula, que dice, Y por
quanto, en la Plana centesima
centesima quinquagesima novena,
en la Clausula, que dice, Y
por quanto, en la Plana
centesima centesima sexagesima,
en la Clausula, que dice, Y
por quanto, en la Plana
centesima centesima sexagesima
primera, en la Clausula, que
dice, Y por quanto, en la
Plana centesima centesima
sexagesima segunda, en la
Clausula, que dice, Y por
quanto, en la Plana centesima
centesima sexagesima tercia,
en la Clausula, que dice, Y
por quanto, en la Plana
centesima centesima sexagesima
quarta, en la Clausula, que
dice, Y por quanto, en la
Plana centesima centesima
sexagesima quinta, en la
Clausula, que dice, Y por
quanto, en la Plana centesima
centesima sexagesima sexta,
en la Clausula, que dice, Y
por quanto, en la Plana
centesima centesima sexagesima
septima, en la Clausula, que
dice, Y por quanto, en la
Plana centesima centesima
sexagesima octava, en la
Clausula, que dice, Y por
quanto, en la Plana centesima
centesima sexagesima novena,
en la Clausula, que dice, Y
por quanto, en la Plana
centesima centesima septuagesima,
en la Clausula, que dice, Y
por quanto, en la Plana
centesima centesima septuagesima
primera, en la Clausula, que
dice, Y por quanto, en la
Plana centesima centesima
septuagesima segunda, en
la Clausula, que dice, Y por
quanto, en la Plana centesima
centesima septuagesima tercia,
en la Clausula, que dice, Y
por quanto, en la Plana
centesima centesima septuagesima
quarta, en la Clausula, que
dice, Y por quanto, en la
Plana centesima centesima
septuagesima quinta, en la
Clausula, que dice, Y por
quanto, en la Plana centesima
centesima septuagesima sexta,
en la Clausula, que dice, Y
por quanto, en la Plana
centesima centesima septuagesima
septima, en la Clausula, que
dice, Y por quanto, en la
Plana centesima centesima
septuagesima octava, en la
Clausula, que dice, Y por
quanto, en la Plana centesima
centesima septuagesima novena,
en la Clausula, que dice, Y
por quanto, en la Plana
centesima centesima octuagesima,
en la Clausula, que dice, Y
por quanto, en la Plana
centesima centesima octuagesima
primera, en la Clausula, que
dice, Y por quanto, en la
Plana centesima centesima
octuagesima segunda, en
la Clausula, que dice, Y por
quanto, en la Plana centesima
centesima octuagesima tercia,
en la Clausula, que dice, Y
por quanto, en la Plana
centesima centesima octuagesima
quarta, en la Clausula, que
dice, Y por quanto, en la
Plana centesima centesima
octuagesima quinta, en la
Clausula, que dice, Y por
quanto, en la Plana centesima
centesima octuagesima sexta,
en la Clausula, que dice, Y
por quanto, en la Plana
centesima centesima octuagesima
septima, en la Clausula, que
dice, Y por quanto, en la
Plana centesima centesima
octuagesima octava, en la
Clausula, que dice, Y por
quanto, en la Plana centesima
centesima octuagesima novena,
en la Clausula, que dice, Y
por quanto, en la Plana
centesima centesima nonagesima,
en la Clausula, que dice, Y
por quanto, en la Plana
centesima centesima nonagesima
primera, en la Clausula, que
dice, Y por quanto, en la
Plana centesima centesima
nonagesima segunda, en
la Clausula, que dice, Y por
quanto, en la Plana centesima
centesima nonagesima tercia,
en la Clausula, que dice, Y
por quanto, en la Plana
centesima centesima nonagesima
quarta, en la Clausula, que
dice, Y por quanto, en la
Plana centesima centesima
nonagesima quinta, en la
Clausula, que dice, Y por
quanto, en la Plana centesima
centesima nonagesima sexta,
en la Clausula, que dice, Y
por quanto, en la Plana
centesima centesima nonagesima
septima, en la Clausula, que
dice, Y por quanto, en la
Plana centesima centesima
nonagesima octava, en la
Clausula, que dice, Y por
quanto, en la Plana centesima
centesima nonagesima novena,
en la Clausula, que dice, Y
por quanto, en la Plana
centesima centesima centesima,
en la Clausula, que dice, Y
por quanto, en la Plana
centesima centesima centesima
primera, en la Clausula, que
dice, Y por quanto, en la
Plana centesima centesima
centesima segunda, en la
Clausula, que dice, Y por
quanto, en la Plana centesima
centesima centesima tercia,
en la Clausula, que dice, Y
por quanto, en la Plana
centesima centesima centesima
quarta, en la Clausula, que
dice, Y por quanto, en la
Plana centesima centesima
centesima quinta, en la
Clausula, que dice, Y por
quanto, en la Plana centesima
centesima centesima sexta,
en la Clausula, que dice, Y
por quanto, en la Plana
centesima centesima centesima
septima, en la Clausula, que
dice, Y por quanto, en la
Plana centesima centesima
centesima octava, en la
Clausula, que dice, Y por
quanto, en la Plana centesima
centesima centesima novena,
en la Clausula, que dice, Y
por quanto, en la Plana
centesima centesima centesima
decima, en la Clausula, que
dice, Y por quanto, en la
Plana centesima centesima
centesima decima primera,
en la Clausula, que dice, Y
por quanto, en la Plana
centesima centesima centesima
decima segunda, en la
Clausula, que dice, Y por
quanto, en la Plana centesima
centesima centesima decima
tercia, en la Clausula, que
dice, Y por quanto, en la
Plana centesima centesima
centesima decima quarta, en
la Clausula, que dice, Y por
quanto, en la Plana centesima
centesima centesima decima
quinta, en la Clausula, que
dice, Y por quanto, en la
Plana centesima centesima
centesima decima sexta, en
la Clausula, que dice, Y por
quanto, en la Plana centesima
centesima centesima decima
septima, en la Clausula, que
dice, Y por quanto, en la
Plana centesima centesima
centesima decima octava, en
la Clausula, que dice, Y por
quanto, en la Plana centesima
centesima centesima decima
novena, en la Clausula, que
dice, Y por quanto, en la
Plana centesima centesima
centesima vigesima, en la
Clausula, que dice, Y por
quanto, en la Plana centesima
centesima centesima vigesima
primera, en la Clausula, que
dice, Y por quanto, en la
Plana centesima centesima
centesima vigesima segunda,
en la Clausula, que dice, Y
por quanto, en la Plana
centesima centesima centesima
vigesima tercia, en la
Clausula, que dice, Y por
quanto, en la Plana centesima
centesima centesima vigesima
quarta, en la Clausula, que
dice, Y por quanto, en la
Plana centesima centesima
centesima vigesima quinta,
en la Clausula, que dice, Y
por quanto, en la Plana
centesima centesima centesima
vigesima sexta, en la
Clausula, que dice, Y por
quanto, en la Plana centesima
centesima centesima vigesima
septima, en la Clausula, que
dice, Y por quanto, en la
Plana centesima centesima
centesima vigesima octava,
en la Clausula, que dice, Y
por quanto, en la Plana
centesima centesima centesima
vigesima novena, en la
Clausula, que dice, Y por
quanto, en la Plana centesima
centesima centesima trigesima,
en la Clausula, que dice, Y
por quanto, en la Plana
centesima centesima centesima
trigesima primera, en la
Clausula, que dice, Y por
quanto, en la Plana centesima
centesima centesima trigesima
segunda, en la Clausula, que
dice, Y por quanto, en la
Plana centesima centesima
centesima trigesima tercia,
en la Clausula, que dice, Y
por quanto, en la Plana
centesima centesima centesima
trigesima quarta, en la
Clausula, que dice, Y por
quanto, en la Plana centesima
centesima centesima trigesima
quinta, en la Clausula, que
dice, Y por quanto, en la
Plana centesima centesima
centesima trigesima sexta,
en la Clausula, que dice, Y
por quanto, en la Plana
centesima centesima centesima
trigesima septima, en la
Clausula, que dice, Y por
quanto, en la Plana centesima
centesima centesima trigesima
octava, en la Clausula, que
dice, Y por quanto, en la
Plana centesima centesima
centesima trigesima novena,
en la Clausula, que dice, Y
por quanto, en la Plana
centesima centesima centesima
quadragesima, en la Clausula,
que dice, Y por quanto, en
la Plana centesima centesima
centesima quadragesima
primera, en la Clausula, que
dice, Y por quanto, en la
Plana centesima centesima
centesima quadragesima
segunda, en la Clausula, que
dice, Y por quanto, en la
Plana centesima centesima
centesima quadragesima tercia,
en la Clausula, que dice, Y
por quanto, en la Plana
centesima centesima centesima
quadragesima quarta, en
la Clausula, que dice, Y por
quanto, en la Plana centesima
centesima centesima quadragesima
quinta, en la Clausula, que
dice, Y por quanto, en la
Plana centesima centesima
centesima quadragesima sexta,
en la Clausula, que dice, Y
por quanto, en la Plana
centesima centesima centesima
quadragesima septima, en
la Clausula, que dice, Y por
quanto, en la Plana centesima
centesima centesima quadragesima
octava, en la Clausula, que
dice, Y por quanto, en la
Plana centesima centesima
centesima quadragesima novena,
en la Clausula, que dice, Y
por quanto, en la Plana
centesima centesima centesima
quinquagesima, en la
Clausula, que dice, Y por
quanto, en la Plana centesima
centesima centesima quinquagesima
primera, en la Clausula, que
dice, Y por quanto, en la
Plana centesima centesima
centesima quinquagesima
segunda, en la Clausula, que
dice, Y por quanto, en la
Plana centesima centesima
centesima quinquagesima tercia,
en la Clausula, que dice, Y
por quanto, en la Plana
centesima centesima centesima
quinquagesima quarta, en
la Clausula, que dice, Y por
quanto, en la Plana centesima
centesima centesima quinquagesima
quinta, en la Clausula, que
dice, Y por quanto, en la
Plana centesima centesima
centesima quinquagesima sexta,
en la Clausula, que dice, Y
por quanto, en la Plana
centesima centesima centesima
quinquagesima septima, en
la Clausula, que dice, Y por
quanto, en la Plana centesima
centesima centesima quinquagesima
octava, en la Clausula, que
dice, Y por quanto, en la
Plana centesima centesima
centesima quinquagesima novena,
en la Clausula, que dice, Y
por quanto, en la Plana
centesima centesima centesima
sexagesima, en la Clausula,
que dice, Y por quanto, en
la Plana centesima centesima
centesima sexagesima primera,
en la Clausula, que dice, Y
por quanto, en la Plana
centesima centesima centesima
sexagesima segunda, en la
Clausula, que dice, Y por
quanto, en la Plana centesima
centesima centesima sexagesima
tercia, en la Clausula, que
dice, Y por quanto, en la
Plana centesima centesima
centesima sexagesima quarta,
en la Clausula, que dice, Y
por quanto, en la Plana
centesima centesima centesima
sexagesima quinta, en la
Clausula, que dice, Y por
quanto, en la Plana centesima
centesima centesima sexagesima
sexta, en la Clausula, que
dice, Y por quanto, en la
Plana centesima centesima
centesima sexagesima septima,
en la Clausula, que dice, Y
por quanto, en la Plana
centesima centesima centesima
sexagesima octava, en la
Clausula, que dice, Y por
quanto, en la Plana centesima
centesima centesima sexagesima
novena, en la Clausula, que
dice, Y por quanto, en la
Plana centesima centesima
centesima septuagesima, en
la Clausula, que dice, Y por
quanto, en la Plana centesima
centesima centesima septuagesima
primera, en la Clausula, que
dice, Y por quanto, en la
Plana centesima centesima
centesima septuagesima
segunda, en la Clausula, que
dice, Y por quanto, en la
Plana centesima centesima
centesima septuagesima tercia,
en la Clausula, que dice, Y
por quanto, en la Plana
centesima centesima centesima
septuagesima quarta, en
la Clausula, que dice, Y por
quanto, en la Plana centesima
centesima centesima septuagesima
quinta, en la Clausula, que
dice, Y por quanto, en la
Plana centesima centesima
centesima septuagesima sexta,
en la Clausula, que dice, Y
por quanto, en la Plana
centesima centesima centesima
septuagesima septima, en
la Clausula, que dice, Y por
quanto, en la Plana centesima
centesima centesima septuagesima
octava, en la Clausula, que
dice, Y por quanto, en la
Plana centesima centesima
centesima septuagesima novena,
en la Clausula, que dice, Y
por quanto, en la Plana
centesima centesima centesima
octuagesima, en la Clausula,
que dice, Y por quanto, en
la Plana centesima centesima
centesima octuagesima primera,
en la Clausula, que dice, Y
por quanto, en la Plana
centesima centesima centesima
octuagesima segunda, en la
Clausula, que dice, Y por
quanto, en la Plana centesima
centesima centesima octuagesima
tercia, en la Clausula, que
dice, Y por quanto, en la
Plana centesima centesima
centesima octuagesima quarta,
en la Clausula, que dice, Y
por quanto, en la Plana
centesima centesima centesima
octuagesima quinta, en la
Clausula, que dice, Y por
quanto, en la Plana centesima
centesima centesima octuagesima
sexta, en la Clausula, que
dice, Y por quanto, en la
Plana centesima centesima
centesima octuagesima septima,
en la Clausula, que dice, Y
por quanto, en la Plana
centesima centesima centesima
octuagesima octava, en la
Clausula, que dice, Y por
quanto, en la Plana centesima
centesima centesima octuagesima
novena, en la Clausula, que
dice, Y por quanto, en la
Plana centesima centesima
centesima nonagesima, en la
Clausula, que dice, Y por
quanto, en la Plana centesima
centesima centesima nonagesima
primera, en la Clausula, que
dice, Y por quanto, en la
Plana centesima centesima
centesima nonagesima segunda,
en la Clausula, que dice, Y
por quanto, en la Plana
centesima centesima centesima
nonagesima tercia, en la
Clausula, que dice, Y por
quanto, en la Plana centesima
centesima centesima nonagesima
quarta, en la Clausula, que
dice, Y por quanto, en la
Plana centesima centesima
centesima nonagesima quinta,
en la Clausula, que dice, Y
por quanto, en la Plana
centesima centesima centesima
nonagesima sexta, en la
Clausula, que dice, Y por
quanto, en la Plana centesima
centesima centesima nonagesima
septima, en la Clausula, que
dice, Y por quanto, en la
Plana centesima centesima
centesima nonagesima octava,
en la Clausula, que dice, Y
por quanto, en la Plana
centesima centesima centesima
nonagesima novena, en la
Clausula, que dice, Y por
quanto, en la Plana centesima
centesima centesima centesima,
en la Clausula, que dice, Y
por quanto, en la Plana
centesima centesima centesima
centesima primera, en la
Clausula, que dice, Y por
quanto, en la Plana centesima
centesima centesima centesima
segunda, en la Clausula, que
dice, Y por quanto, en la
Plana centesima centesima
centesima centesima tercia,
en la Clausula, que dice, Y
por quanto, en la Plana
centesima centesima centesima
centesima quarta, en la
Clausula, que dice,

luntad e Venido Rmo Conformandome con dho Juan para
ria Ortega Mi Padre en el Parecer de dar ninguna
o de ningun Valor y efecto la dha emancipacion
y Volviendome a su dominio y dueño de la Patria Potes
tad de dho mi Padre como antes estaua y Pareciendo
hecho Otorgo q de luego p lo q toca a mi Parte doy
por Ynerita la emancipacion y por de ningun efecto y
Valor q se dio en Adelante no Vse dello en Valerme
del privilegio y dexo q ella tenia ad quirido antes
y despues q esto entro de a la Voluntad de dho mi Padre
Como su Esto y dueño de su Dominio y Patria po
testad en Virtud de la Escritura y de luego no
quiero Vsar de los Bienes que se me dieron en Donacion
en dha emancipacion y antes los buelvo a entregar a dho
mi Padre para q como dueño esposeo q le hago dellos
Dejacion a su Voluntad de dhos Bienes como sujeto
que soy en Virtud de esta Escritura q de Seruir de Vinculo
y posesion lo sea bastante de dho Otorgo dados como dos los
Rs derecho y Razon q le den y otorgo dados como dos los
Rs derecho y Razon q en esta qualquiera
ra Persona y Mercedes que en medio tiempo de
lapso de tiempo y Señorio q dellos tenia y Parezco ante
el Escriuano y testigos q de esta Carta hacen expresa
sacion dho Juan Garcia mi Padre y a el Cumpli
miento de todo lo dho y que estaremos en todo lo dicho y
sin Contra dezirlo en manera Alguna Obligo a
mis Bienes y Persona y Bienes muebles y Raizes ha
dos y por auer Compeler a la Justicia de Sus
Reales Renuncio la ley de tres de Toro y la Ley
Fuero y Derecho que en mi hablar pueda y tomaremos auer
q pongamos otro Otros fueros y la ley si Con
Venit y Fuero dicho que Omnium Fuerdem pa
ra q dello nos apremien como por Sentencia Pasa

dacon Cora Sarga de en Cuia firmera Rend^to de
der de ley de mi^no fauor Con Nacen de la quelagre
sibe Qing^ha en gran^d de Valiura de Bierg Leis de
sede Mill seter y Vemte y Cuia de Dorg^s y
guer. de Nu^o Ser fee Conoco dello Otorgaron y firmas
ron siendo testigos Juan de Saauera Ramo Gonzalez Zarno
io de Juan Ruiza Vecinos de Ystan^a = Ante Rem^o Ruiz y
fuia la razon = Vale =

Segarcia
Ortega

Juan Gan
Garcia

Ramo Sanchez Ruiz

Relare inervedis.

SELLO QVARTO, VEINTE MARAVEDIS, AÑO DE MIL SETECIENTOS Y VEINTE Y SEIS.

SELLO QVARTO, VEINTE MIL MARAVEDIS, AÑO DE MIL SEIS CIENTOS Y VEINTE Y SEIS.

zion Dorienta y Mira y Pera day en las qual ley fenecuen de
uziony fmitma Padry Dsuegros a mi y de Vngaro
vizenia y mal Cumplida y Cargo Dno mi a uendela
q quiero se digan p la Colechuna de tam Dsegaguesitu
Vienna a los nombrado Dmis Vieny
Las Mandas forzosas de Casa Santa y Redenciones
Cautivos pagguen dem bieny
Declaro umbe Casado con maria Luengo la defunta
y dicho ma Matrimonio no hubimos ningunos hijos
Vivos fue Brauo limony Jul Brauo limony Dfrancisco
sanchez limony Lorenzo limony y maria Luengo Viu
dos los quales eran Casados la Vltimo q pasaron a dha
Vida Matrimonio ly dieng fue legitima los Vieny que
Constaran y escrijuny y mando q se cumpla en
todo lo demp declaro lo alijana q Conste
Declaro q dha Vltimo q nos Casamos mimus y dha
mi muger al tpo Matrimonio no fue mp q se Casaran
y velaron
Declaro q uno alonso limony mihijo fue Dno de dia de
la quinze Rs q se hizo Cargo Pagar en la talla de Valqui
ler y ma Coram y ma lo q Dixere mi hijo Lorenzo
q le debo de Manera q se debia a Benito sanchez
Declaro q uno a Diego Bernal q se Nuestifican deuen
go dy dig mihijo Lorenzo limony Secaso hasta agora
y quales de Varias Vndemas q son q Vive en dho Pueblo
Declaro q uno a fue Bzdno mihermano ezion Rs
Mandas dem bieny Hazienda se pagguen luego dhas
Dudas
Declaro que mi Cuerpo Jul muno Val dinero me deue
quatro Ducados de Vino q mando no se le cobren pues es mi
Voluntad hazerle esta limosna dellas
Mando q si mi Volen demandar a Maria Luengo mihija
muger de Jul muno Val dinero sea de q juro Dios Rs y Ve
lon q auerma asistido dy de q muno mimdo alimpiarme
Vestirme lauarme la Ropa y Componerme de Comer
y asi mismo en mi enfermedad
Q para Cumplir y pagar este mi Testamento elo ene Con
tenido nombro por mis Albaceas y a fue de Brauo limo

51

ny mi hijo Fran.co Bravo mi hermano a les qual y a cada uno ynsolidum doi entero poder para que entren en mis bienes y de ellos me paguen mas bien parado de ellos Vomen los que sean son menester y los Vendan y Rematen en publica almoneda o fuera della y de su Valor lo cumplan y paguen aunque sea pasado el año del albaceazgo que para en ese caso les prorrogo el nesesario sobre que les en cargo las conciencias

Declaro que los seis tringas que tengo en ese dicho sanct. mando a doña maria luenga mi hija en que se le de parte de las medias casas que tengo en las que vive en la calle de los Badesvailla

Declaro que el doblado de los primeros dos que de las dos casas quiero y es mi boluntad que entre mi hija e la sin gana ninguna de media cada uno el doblado que les ca echando suertes para su division

Y pagado que sea mi testamento en el Remanente de mis bienes derechos y acciones que en qualquiera manera me pertenecer can nombro por mis legitimos herederos a fran.co Bravo limones a sebastian Bravo limones a xoyona sanchez limones maria luenga y lorenzo limones mis hijos para que lo ayan lleven y hereden con la bendicion de Dios y la mia haciendo cada uno a particion los bienes que nos aian recevidos

Y Revoco anulo y doi por ningunos y de ningun efeto y valor todos otros qualesquiera testamentos que antes de este aia hecho y otorgado por escripto o de palabra o en otra qualquiera forma que quiero no valgan ni hagan fee en juicio ni fuera del salvo este que al presente hago que quiero valga por mi testamento ultima y postrimera voluntad en la mejor via y forma que a lugar en derecho que es fecho en esta villa de Valverde a veinte dias del mes de septiembre de mill setecientos y veinte y seis y la otorgante quien ... doi fe

Veinte y un reales.

SELLO QVARTO, VEINTE MA-
RAVEDIS, AÑO DE MIL SETE-
CIENTOS Y VEINTE Y SEIS.

Conforme a lo Original que fue presentado ante mi Escrivano de que doy fee en fee de lo qual hize lo aqui Rubrico que lo fueron Diego Lopez Rico Diego Gonzalez Bermudez Bravo Ver.do dize in.o = en la Rl.a = Chamberta = enmendado = mucha = Vale =

Dor Bernardo Bravo

Ante mi

Dor Alonso Sanchez Rico

24 de sepre 92

Veinte marav.

SELLO QVARTO, VEINTE MARAVEDIS, AÑO DE MIL SETECIENTOS Y VEINTE Y SEIS.

Venta Rl otorgada por Alonso Vermejo de Manzera a las Cañadas a favor de Josph Lopez Mariscal a [illegible] 1726

Sepan quantos esta Carta de Venta Rl vieren como Yo Alonso Vermejo Vezino de [illegible] de Valen- [illegible] Otorgo que Vendo y doy en Venta Rl y [illegible] la heredad desde aora Para siempre Jamas a Joseph Lopez Mariscal Vezino de [illegible] Vezino della Para ellos sus herederos y Suzesores y de quien de ellos [illegible] Venir y Para aquel o aquellos que del o dellos [illegible] la Causa o Razon legitima a saver Una tierra de [illegible] que tengo y es mia propia al Sitio de las Cañadas termino de [illegible] que hace en sembradura [illegible] de [illegible] de Luzannia orteza [illegible] Bravo y [illegible] que llaman [illegible] Santiago Diego Bravo [illegible] de [illegible] Con todas sus entradas y salidas usos y Costumbres derechos acciones y servidumbres quantas [illegible] libre de todo Cargo Censo [illegible] Vinculo Mayorazgo ni otra alguna [illegible] y por tal la declaro [illegible] de [illegible] de Vellon [illegible] el Valor de [illegible] que [illegible] lo dio en [illegible] la Cantidad [illegible] de Valor mas [illegible] la Cantidad y el Valor de la tierra [illegible] [illegible] lo tengo Recivido [illegible] y Confesado [illegible] no parecer [illegible] Para dello me renuncio [illegible] las leyes della [illegible] Para dello [illegible] y demas [illegible] Caso Convenientes [illegible] [illegible] Confieso [illegible] Venta no [illegible] [illegible] quatrozientos [illegible] ser [illegible] en la forma Referida [illegible] [illegible] Valer mas [illegible] [illegible] mas Valor [illegible] la demasia [illegible] [illegible] Cantidad que sea [illegible]

derran a las q.s me somete dha Sala de Gob.no Juro Juris
dicion y Prorrata a Aquel mihallo y Rend.to Bienes
q. dimito, ante Dho Alcalde Con Derecho de Sujn dicha
no Pagan Judicum Para q.e me apremien al
Cumplimiento Como p.r Sentencia Pasada en Cosa Ju
gada en Cuia forma Renunzio to lo dex.do Ley
y ley de nuestro favor Con la general de la Prag.ca
sibe que en Saavedra de Valverde a veinte
y qua.to de Sep.re de mill seis.tos y Sesenta y Seis
Años ante Mi Escriv.no Por la Corona en la Villa
no siendo de ygles Juan Garcia Alonso Juan
Lz y Blasco Jorge Sanchez Bruna Vecinos
de dha Villa = y no = y = en Vale =

Alonso Martin
Pasmo

Alonso Sanchez Bruna

Veinte maravedis.

SELLO QVARTO, VEINTE MA-
RAVEDIS, AÑO DE MIL SETE-
CIENTOS Y VEINTE Y SEIS.

24 de sep.re ✠ 54

Veinte maravedis.

SELLO QVARTO, VEINTE MARAVEDIS, AÑO DE MIL SEISCIENTOS Y VEINTE Y SEIS.

Dona[ción] [illegible]
q. Al.o m.n
Vermejo
a Alonso m.n
Vermejo su hi-
jo en q.ta de
legitima

Sepan quantos esta Carta de Donaçion vieren
como yo Alonso Martin Vermejo Vezino
de san Diego q. por quanto en el año pasado de
mill seis.os y veinte y cinco emançipe a Alon-
so Martin Vermejo mi hijo Por escriptura
de emançipaçion le di a el dho mi hijo
dos mill seisçientos y setenta R.s de vellon
como dello consta Por ante Pres.tes año q. que la dha
villa se hubiere q. labrador y exempto del servi-
çio del Rey q. soldado exerçendido se hizo
valuaçion de mis bienes y haçienda para
q. se reconoçiese si dha donaçion era a here-
ra q. se reconoçiese su [illegible] alguno y auien-
dolo a ello y sin [illegible] dha valuaçion q. la hizo pe.s dos
nombrados [illegible] diferentes personas salio de cuerpo libre doze mill
seisçientos y quarenta y seis R.s de vellon como
consta de la valuaçion y demas hechos q. por ello q. le
uiene de la valuaçion mill çiento y setenta y
quatro a la da Mª [illegible] mill çiento y setenta
R.s y [illegible] de vellon y teniendo dho mi hijo quel
reçibido por dha emançipaçion dos mill seis.os y seten-
ta R.s para el lleno de los diez mill çiento y [illegible]
q. le faltan quatro
mill y [illegible] q. le tocan de vellon y quarenta
y nueve de vellon
y çiento y [illegible] q. se le [illegible] haga graçia y dona-
çion de los [illegible] Otorgo q. a el hago buena pura mera y perfec-
ta irrevocable que el derecho llama
entre vivos de [illegible]
[illegible] para siempre valedera en q.ta
de [illegible] legitimas para que [illegible]
los bienes [illegible] Entre renglones
[illegible] faltas de palabras [illegible]

Vn harey de Seda vn R ——— 100
Diez fan de Carnacho en la Casa de
Varua Borremea R ——— 200
Vnue fan de Cera la nouena R 090
Importan los Vieny aquí con = 490
Y en los que Borremea Dno Vecino
R de Bellon los q Como dho Va de su
de Bonacion a Vdho mihi do para que
dicien a dilanzpueda Vsar dellos
Como Suio en la forma q mas le Con
ga pues desde luego para siempre jamas re
dunde de Mayor piedad que aellos de más
Vsufructo Renuncio Otrapaso en dho mi hi
para q ad quiera la Posesion dellos pues
Sala dor esta es Carta de Donacion q
Posesion Con fiesto q Vieny da Bonacion no al
Perjuicio Venido Caso de Alguno que no cumpla
Juicio mio de mi Muger ni de la hija q Remeneo
a Reclada a la Valuacion Comun q Va dho
anny Quedar nosa Cada Vno de los Dos Otros
tanta Cann da Dde el Consentim to Admision
dicha Bonacion pondra dho mihi do la acce
zion q Vsa ausente luego q Venga q lo selen
Con Superjuicio q medio anny dicho Q quiero que
dho mihi do Venga dho Vieny o Suy Herederos
siempre prompto Para Otorgarla Escritura
Con dha Escritura Cada q el Caso lo requie
Cobseruare Guardare todo lo dho Y
Cumplire en manera Alguna Y para
plim to obligo mi persona Y Vieny Muebles Y
Raizes auidos Y auer Con Poder a las

T

Veinte m reales.

SELLO QVARTO, VEINTE MA-
RAVEDIS, AÑO DE MIL SETE-
CIENTOS Y VEINTE Y SEIS.

Treinte marauedis. 46

SELLO QVARTO, VEINTE MARAVEDIS, AÑO DE MIL SEIECIENTOS Y VEINTE Y SEIS.

Poder de Cat.ª Gomez Viuda de Sancher Calua de Alonso de Xpual dellos Rios

Sacuenga por del sello segundo dicho

Sepan quantos esta Carta de Poder vieren como yo Catalina Gomez Viuda de Alonso Sancher Calua Vezina de Valladolid otorgo q̃ doy todo mi Poder cumplido tan bastante q̃ de derecho se requiere y es necesario para la Villa de Xpual de los Rios y en nombre de Vezinos de la Villa de Verlanga para q̃ en mi nombre y en nombre de los Regidores y demas Personas que la dema dan ante Vos parezcan y cobren todas y qualesquier Cantidades q̃ se me deuen de diezmos y primicias y otras qualesquier cosas q̃ se me deuan y pertenezcan por Razon de la Vezindad de la dicha Villa de Verlanga y donde quiera que se hallen y q̃ se me deuieren y pertenezcan por qualesquier Razones y Causas y por los Recividos y Cartas de pago y finiquitos q̃ en nombre de los dichos Regidores y demas Personas de la dicha Villa de Verlanga otorgare en virtud de este mi Poder en la forma que se requiera y sea necesaria y q̃ yo mismo haria y hacer podria siendo presente aunque sea cosa q̃ segun derecho requiera mas especial mandado y mi Poder para ello quedara y no fenezca ni se acabe por muerte ni por otra cosa ni razon alguna sino q̃ antes y primero dure y sea firme y valedero hasta q̃ yo mande lo contrario y revoque este mi Poder y para su firmeza y cumplimiento obligo mi persona y bienes muebles y rayces habidos y por haber y doy Poder cumplido a todas las Justicias de Su Magestad de qualesquier partes que sean y en especial a los Señores Alcaldes y Alguaziles de la Casa y Corte de Su Magestad y del Señor Presidente y Oydores de su Real Chancilleria y a los Señores Alcaldes Ordinarios de la Villa de Valladolid y de otras qualesquier partes que sean competentes para q̃ a lo q̃ dicho es y a lo q̃ de ello dependiere y mi Poder vieren me compelan y apremien a ello por todo rigor de derecho como por Sentencia definitiva de Juez competente y por mi consentida y pasada en cosa juzgada sobre lo qual renuncio todas y qualesquier Leyes fueros y derechos de mi fauor y la q̃ prohibe la general renunciacion de ellas en forma en testimonio de lo qual otorgo esta Carta de Poder ante el Escriuano y testigos de yuso escritos en la Villa de Valladolid a veinte y quatro dias del mes de Mayo de mil y seiscientos y veinte y seis años y la otorgante a quien yo el Escriuano doy fe conozco lo firmo de su nombre siendo testigos Juan Gomez Remacha y Vicente Gomez q̃ escriuio esto

dille presente que yo quiera Pase y Consienta
Juron y todo genero de Escusa y gida en mi y que
todos Juntos y cada uno de los Vecinos Juntos y
Cauallos y Vagajes dellos y dache que ay y quiere y
bien q. se me ofrezca de Con Venga en q. aunq. de
dicho y alegado Contra y Como de Simbuia
alegue lay favorable q. se Hay en Con Brauo y q.
se Cumpla y pida lay declaro y Suplica en
donde Sanq. quien Con Venga y hay todo
quanto Con haser Poder pueda Siendo aun
q. aquino Vaia espreso q. yo quiero entre Poder
quida Suplido que aq. quiera defecto de solemnidad
y Substancia q. se requiera para su Valor
zion sin limitacion de algo q. en todo q. Poder
se requiera y Necesario sea de Con Sider Con Sider
ad. Con Clausula de en Sustituir Juro y firmo
en (en) q. apelo y Juro en mi Nombre Con los Sus
dichos nombrar Otro de mi mano y Cada dos Rellos
forma dello necesario en der. Den Caso necesario a
Cumplim. dello dho q. mas fuera y valer
dello de lo q. en Virtud dicho Poder Otorgo Ante
Vos Juan de Ron Escno y de Numero de Esta Villa
y Vecino della y Testigos q. Son Presentes Vecinos
della y Naturales aunq. Ausentes q. Doy fee
y Conozco q. lo firmo en Esta Villa de Valverde a
Vno de Diciembre de mil y Seis Cientos y Diez y
Ocho años q. Testigos Don Fe Conozco a lo Dicho
go Otro si mo q. Dixo no Sabe hizo a Ruego
go Otro si go q. los fueron Juan Gran. de Sanabria
Vecino de Valverde y Andres Bravo de Rauina y Juan
Cherpi dalgo Vecino de dicha =

Ante mi
Alonso Sanchez Rico

28 de sep^e

✠

Veinte maravedis.

SELLO QUARTO, VEINTE MARAVEDIS, AÑO DE MIL SETECIENTOS Y VEINTE Y SEIS.

Dote de Juan Sanchez hija de Juan menor Valdiviezo otorgado por Manuel Ortega a[ño] de 1726

En la villa de Valverde a veinte y ocho dias del mes de sep^re de mil setecientos y veinte y seis ante mi el escrivano publico Domingo Parreño [illegible] ria Ortega hijo legitimo de [illegible] Ortega y de Maria Sanchez su muger vecinos de [illegible] dixo que quanto esta tratado de casar con Juan Sanchez hija legitima de Juan menor Valdiviezo difunto y Maria Sanchez su muger y espontales de futuro y para celebrar matrimonio por palabras de presente segun orden de nuestra santa madre Yglesia mañana domingo que se cuentan veinte y nueve del corriente y para ayuda a llevar las cargas del matrimonio otorga recibir en dote y caudal de dha su esposa en quenta de sus legitimas paterna y materna de Pedro Garcia Ortega segundo marido de dha Maria Sanchez madre de su esposa los bienes que aqui se contendran valuados y tasados por personas peritos y de conciencia que son los siguientes

| | |
|---|---|
| Una armadura de cama de encina en quarenta y cinco R^s | 045 |
| Un colchon con su henchimiento de [illegible] lana nuevo en noventa R^s | 090 |
| Una talega de estopa nueva en treinta y seis R^s | 036 |
| Dos mantas blancas nuevas sesenta R^s | 060 |
| Un cobertor azul nuevo con su flocadura en cinquenta y cinco R^s | 055 |
| Otro cobertor encarnado nuevo con flecos en cinquenta y cinco R^s | 055 |
| Un lenzuelo de crea rencado de [illegible] y guarnas con red en medio en cinquenta R^s | 050 |
| Dos almohadas de [illegible] nuevas con sus fundas de olandilla encarnado rencadas de [illegible] con sus henchimientos de lana en veinte y quatro | 024 |
| | 0415 |

Otras dos Almohadas de lienzo Casero delgado — 0415
nuevas en prima R — 0030
Un Gano de Rostro doze R — 0012
Una Corvina de seis Reales y Iguales lienzos las
dos sabanas q se rizan en la Cama en trein R — 0100
Una anre Cama de Red de lienzo ocho R — 0008
Otra anre Cama de Red de lienzo en ocho R — 0008
zinga en Diez Reales para Una Gaveta — 0050
Una Casaca de Raso Campo Verde Con Botones
en Seis en Seis R — 0060
Una Vasquiña de Anascaia Engta R — 0040
Un medio manto de Rozadillo en Vno R — 0020
Una Mantellina de Vaieta fina en Canada
en en Diez y ocho R — 0018
Otra Mantellina de Vaieta fina negra Veinte
R — 0020
Una Vasquiña de Vaiella negra en quinze
R — 0015
Una Naguas de Vaiella en Canada en
quinze R — 0015
Un Jubon de Vaiella y Medio guarnecido en quinze
R — 0015
Un Cobertillo de Damasco en Canada nueve
R — 0009
Un Pañuelo de Cambraa rencado de en Cay
Veinte y dos R — 0022
Un paño de Rostro labrado Con Encaxes
nado en quinze R — 0015
Una Camisa de Monty en Doze R — 0012
Dos Varas de lienzo Casero para Una
Camisa Corriente R — 0014
Un paño de Vaieta Diez y ocho R — 0018
Otra Almohada llana sin henchir en Seis
R — 0006
Un axcar de fino en Seserina y Seis R — 0066
Un axcar q le mando su Abuela y Sa Juana Manuela
en Treinta y Seis R — 0036
Un paño de delino y lana listado de Dos Varas y
un Quarto Diez y ocho R — 0010
1 0034

legado

Una sobremesa de lino y lana onze R$ ____ 68 ____ 1$037
Dos tablas de manteles de vara y media a ocho veinte y dos R$ ____ $022
Media docena de servilletas veinte y un R$ ____ $021
Una cama de cattaño en diez R$ ____ $010
Onze R$ en dinero para dos tabaques ____ $011
Una mesa de cattaño con una cajon quinze R$ ____ $015
Dos sillas de cordillas dos R$ ____ $002
Una mesa pequeña tres R$ ____ $003
Un vasar y seis pares de C$^{es}$ y tres platos de loza y dos salseras de dicha loza en seis R$ ____ $036
Una docena de servilletas de tafetan quatro R$ ____ $004
Una docena de cuchillos dos R$ ____ $002
Un cano menos en diez R$ ____ $005
Dos candiles quatro R$ ____ $004
Una sarten de cobre tres R$ ____ $010
Un vadil de almorzilla una docena y una pala una cuchara dos asadores y una jeringuilla en cinco R$ ____ $025
Una media docena de cuchillos dos R$ ____ $002
Un peso de pared en catorze R$ ____ $014
Dos candeleros de cobre dos R$ ____ $002
Un morteros en diez R$ ____ $010
Una almohada de pluma y de sus libras para arriba en veinte R$ ____ $020
Mas que no vienen R$ en la casa de la calle del Alamo de tres cuerpos que linda con casas de Matias Sanchez de Alconchel Regidor Vecinos de tres cuerpos con todo aduerencias que en ella hay viuen sus dueños y de viuir el otro dentro y tienen en ellas sus aguilas y andenes para arroz y otras cosas necesarias los declaran en ciento y sesenta mil R$ de cuyo valor se rebajan quatro mil R$ de reparos que a hecho en dichas casas con aduerencias que se rebajan y a quedado en el valor de dichas casas dos mil R$ ____ 2$000
1$265

Veinte maravedis.

SELLO QUARTO, VEINTE MARAVEDIS, AÑO DE MIL SETECIENTOS Y VEINTE Y [illegible]

dos en ellas en este caso an de salir aviendo fa- | 18265
ra de dhas casas Alph.o Alonso garcia orte-
ga el sumo que queda en ellas los dhos sue-
gros | 8400

Ymportan los vienes aqui contenidos un mill | 18665
seiscientos y setenta y cinco R.s de vellon
los mill seis.os y veinte y nuebe de legitima pa-
terna y materna y los quinientos y tres del grado que le
mando su abuelo y todos los dhos un mill seis.os y se-
tenta y cinco tendra el dho Alonso garcia orte-
ga por su caudal de dha su espossa y se confiesa te-
nerlos en su poder R.to y con efecto por razon de
su entrega que de presente no parece y en las leyes de la
suprema para poder en caso de la
non numerata pecunia y demas de este caso como en
ellas se contiene y se confiesa justos los precios
de dhos vienes los que no obligaran a sus deudas ni a pena
criminal ni excesso alguno que el dho se dixere
ni al que a algun caso de los que el derecho permite los de-
ra de dha su muger herederos sin atender a la disolu-
cion del año que venia para aumento de sus muebles
que no se quedan aprovechar y para que a ello cumplira obliga
su persona y vienes avidos y por aver con poder a las justicias
de su Mag. para el apremio dello como por sentencia pasa-
da en cosa juzgada en cuia firmeza renunciado de las leyes
de su favor con la general de la que la prohibe y el dho Pedro
Ortega con su curador acetaron de dho Alonso garcia orte-
ga dhos vienes aqui contenidos en los dhos precios y los otorgantes
que yo el ss.no doy fee conozco asi lo otorgaron y firmaron
siendo testigos Juan gomez Sanchez Bar.me Gomez y Julian
Sanchez Rico vez.s de Granada

Pedro garcia

Alonso Garcia ortega

Antonio

Pedro Sanchez Rico

28 de hp 2e ✠ 52

Veinte maravedis.

SELLO QVARTO, VEINTE MARAVEDIS, AÑO DE MIL SEISCIENTOS Y VEINTE Y SEIS.

Capital de Blanca [illegible] Valun de alla
Diego hijo de Juº [illegible] ro de Sebº [illegible]
[illegible] Luis [illegible]
[illegible] Pardo [illegible]
Catta Vezino dy [illegible]
quenan Vª Ynes del Corº [illegible]
Isabel Abra Ynimonta [illegible]
de Ana la madre [illegible]
hija de Su Muna Vo [illegible]
Chª [illegible] a Sus Ynnatas [illegible]
Mcing [illegible] Bambaglia [illegible]
Vio del Capital los Vein [illegible]
Seon Res dran [illegible]

| | |
|---|---|
| Un Manto de Anjeo o enrrion Rs | 100 |
| Una Vaquiña de [illegible] | |
| ta Aquatro Rs | 094 |
| Una Casaca de [illegible] | |
| to y nueue Rs | 190 |
| Un Capote de pelo de Camella negro forrado | |
| en Sempiterna Doz Rs | 200 |
| Una Casaca de hombre de [illegible] | |
| Seuna Rocha | 068 |
| Un Jubon de Raso Verde Con Ylos y Seuer | |
| ta Zinco Rs | 025 |
| Unas Calsas de Cana Maco negras Nueu | |
| ta Rs | 032 |
| Unas Medias negras de Hombre de dos Rs | 012 |
| Un Sombrero negro Diez Rs | 010 |
| Unas Zapatas nuebas de Cordo uan nueue | 009 |
| Un Sombrero Castor Rs | 014 |
| Dos Jubones de [illegible] | |
| guarenta Rs | 040 |
| Una Camisa Hombre delsino Catorze | |
| Veinte Rocha Rs | 028 |
| | 9922 |

Vn Pauo y vn Cauallo Blanco y vn Cauallo 8922
Castaño en quatrocientos Reales ——— 8044
Vn Paño de Cabron y de seis quartas de Pa
no de Olanda en Ochocientos Reales —— 8032
Vna Capa de Felpa de Milan en Dozientos R —— 8080
Vn Sombrero de Castor con Cintillo de Diamantes
en quarenta Reales ——— 8040
Vn Vestido de Seda de Felpa de Milan con
pasamanos de Capa Casaca y Calzon en Mil
y Dozientos Reales ——— 81200
Vna Montera de Paño fino forrada en
Olanda en Doze Reales ——— 8012
Vna Polaina de Felpa de Milan en Diez y seis R —— 8007
Vna Espada en Doze Reales ——— 8012
Vn Jumento Colorado de Mil y Dozientos Reales 8300
Otro Jumento Castaño y dicho Color de Seis
años de Edad en Dozientos y treinta
Reales ——— 8230
Vn Mulo Color Colorado de Edad de seis años
de Alzada en trezientos Reales ——— 8600
en dinero Docientos y Diez Reales ——— 8201
Componen los Bienes aqui Contenidos ——— 28690
Los en q̃ se hallo Seruiendo Su Alteza los
q̃ da dho Auhito en la forma q̃ la Referida
Cosa q̃ de Marcos Carmiron Luego q̃ le Casa
to q̃da Con los demas Sus Hermanos Cerran
do q̃ Cuenta dho Alcalde Mayor y Diez Otorgo
Auia Recibido y Recibio los dhos Bienes en los
Referidos Autos q̃ Confieso y Juro a Dios y
q̃ Cruz de q̃ Cuenta Recibi al
Cargo de la Cuenta Siguiente Para Data y
Cargo de Excepcion de la Nominada Pe
Cunia y demas q̃ le Cargo Como en ella

Con cada una se con viene y tendrá dhos viene
prompros de ley valor y para hacerlos apartición cada
dag. Miguel Gº con sus hermanos de Alum
bres de dho Cadag. y lo que les cabe obligaron
sus personas y bienes muebles y raíces avidos y
aver con poder a las Justicias y de su Mag. para
Apremios dellos como por sentencia pasada en
sa. cosa juzgada en cuia firmeza renunciaron
ley de sus fueros con razon de la que la pro
hibe y los Nores. que sus dhos. Poderes con
cesiones y firmezas hicieron siendo testigos Juan Bera
Arpa Jn Bravo Sequierdo Dn Gomez Vecinos de
Moz. Veinos de ram.

Sebastian de ortega  Alonso de
ortega

Ante mi
Alonso Sanchez Rico

Treinte maravedis.

SELLO QUARTO, VEINTE MA-
RAVEDIS, AÑO DE MIL SETE-
CIENTOS Y VEINTE Y SEIS.

SELLO QUARTO, VEINTE MARAVEDIS, AÑO DE MIL SETECIENTOS Y VEINTE Y SEIS.

Una Pieza de Tierra en el Camino R. 8090
Empedrado de Nogueruela que es de Sam. 8090
Una Pieza de tierra al Sitio de la Orden
que Parte Solana y Norte con Sembra
dura de Viuda de Cortijo de Su Sancho
Rico de D. Juan Moreno Juan Duran Verdu
guero y Con la tierra q llaman la adehesa
de Nro Sr. Rey de Alua mitad R. 8300
Una Suerte de tierra en el Sitio del Corralejal,
que mira de Saur. a Sol hara en Sembra dura de
Juan de Dios de Viuda Con tierras de Sitio
Alonso Sanchez Rico el Sitio de Diego Santiago Prez
Vicario y Juan de Angel Ver. de Saur. en tierra
de R. 8120
Una Viña de Naber de Podo al Sitio de
Arroyo Culebro que mira de Saur. que linda
con Viñas de el Sitio de Diego Santiago Prez
no Juan de Parra Verdugo de Saur. Con Sitio
dejo en Ared R. 8300
La mitad de Una Suerte de tierra que Archivio Cor
Una mitad q era de dho Sitio de Diego Santiago
que linda al Sitio de Arroyo de Arena con dho
de Saur. en Ared R. 8050
Un Colmenar a Sitio de la fuente de los
Manzanos de Domingo de mira de Saur. Con Carril
que linda en Ciento R. de B. 8500
que hacen Dos Colmenas R. cada una
Ochocientos y Sesenta R. 8860
Veinte Cordeles Veinte y Una Estacas cada R.
Veinte y quatro y Medio R. 8142
Una Cuchara de Hierro de Sacar Agua del
Tinaco y Una Sobrellena de Tarea Veinte R. 8020
Una Mula Color Castaño Obscuro en mil Ds
R. 18300
Una Mula Color Castaño Claro llamada
Andrina S. de Tierra en Ared R. 8300
Un Jumento llamado Galan de Edad de Tierra de Ared
Veinte R. 8350
Otro Jumento llamado Valentia de Edad de Tierra 8300
de Ared R.

128032

Otra Sumª llamada Inuentº de Recámara 128032

Veinte y cinco R ____ 0250

Vna Cadena de Oro de Mujer de Veinte y
quatro Eslabones con Cruz de Oro
Veinte R de Caudal Vendida de Vna Mujer 0200
Vna Cama de Pino de Vendiz Pesos de
su Madre ____ 0150
Vna Armadura de Cama de Pino Nueua de
Cuy R ____ 0033
Vna Sauana de Lienzo de la Tierra R ____ 0011
Vn Colchon Con su henchimt de Lana en Ochen
ta R ____ 0080
Dos Mantas Blancas de Lienzo de Vna Cama
de Lienzo de Vizcaya R ____ 0050
Vna Almohada de Lienzo Casero de la Tierra
de Corte de Verde Con Cama de Cotin y henchimt
de Pino en Veinte R ____ 0020
Vn Lienzuelo de Lienzo Casero Con Goles de Seda
de Cuna Con Redezillo en Medio en Diez R ____ 0050
Vna Cama de Nudillo de Vna Vara R 0020
Otra de Red de Lienzo en Ocho R ____ 0008
Otra de Red de Lienzo en Veinte R ____ 0020
Vna Sauana de la Tierra de Veinte R ____ 0020
Vna Colcha de la Tierra de Cotin Labrada
de Seda Con Cama de Quarenta Pesos R ____ 0042
Vna Sauana de Lienzo de dos Pedazos
de Seis Quartas R ____ 0034
Vn Paño de Pedro de Labrado Con Cadena
Cama de Esquinzo R ____ 0015
Media Docena de Servilletas de Diez de
R ____ 0018
Dos Sauanas de Media de Quinze R ____ 0015
Dos Picas de Lienzo de Manta de Vara de
Pedir R ____ 0012
Vna Vara de Vizcaya de Quatro Varas
de Ancho de Vara de R ____ 0032
Vna Camisa de Mujer de Media de Lienzo
delgada Diez R ____ 0010
Vn Tapa pies de Tafetan Colorado y Guarnezido
de Red de Plata Ziento y Quarenta R ____ 0140
Vna Capa de Sempiterna en Cama de Terce-
lo de R ____ 0035

138337

SELLO QVARTO, VEINTE MA-
RAVEDIS, AÑO DE MIL SETE-
CIENTOS Y VEINTE Y SEIS.

| | |
|---|---|
| Vn monillo de Raso azul Viexo ocho R$ | 0 18. |
| Vna casaca de Raso Verde zinq$^{a}$ R$ | 0 50 |
| Vna Saya de Damasco en Carnado Viejo Vna Vara Veinte y quatro R$ | 0 24 |
| Vna Vaquita de Lamparilla Veinte y ocho R$ | 0 28 |
| Ocho Varas de Lamparilla en Viexo que xenta R$ | 0 40 |
| Vn Manto de Anascote en zinq$^{a}$ R$ | 0 50 |
| Vn medio$^{to}$ de Terzio de Pello Viejo zinco R$ | 0 05 |
| Vno medio M$^{to}$ de Terzio de Pello Seis R$ | 0 06 |
| Vna Casaca de Hombre de Sempiterna negra Diez R$ | 0 10 |
| Vna Casaca y Calzon y Ves de Estamene xo sesenta R$ | 0 30 |
| Vn Jubon de hombre de Damasco Verde y flory naranjado y guarenta y quatro R$ | 0 44 |
| Vna Capa de Paño finamente Veinte y seis R$ | 0 26 |
| Vna Casaca y Calzon y de Sempiterna negra treinta y Dies y guarenta y ocho R$ | 0 48. |
| Vna Capa de Luto sesenta R$ | 0 60 |
| Vn Jubon de Sempiterna azul Veinte R$ | 0 20 |
| Vn Sombrero negro Diez R$ | 0 10 |
| Vna Valona de punta y de Flandes Veinte R$ | 0 20 |
| Vna Valona de en Casas Doze R$ | 0 12. |
| Vna Cuchara de plata Setenta y zinco R$ | 0 75 |
| Vna Cuchara de plata Doze R$ | 0 12 |
| Vn Gorra de Coral y guarenta y zinco R$ | 0 45 |
| Vna Casa buena en ochenta y ocho R$ | 0 88 |
| Vna Mediana en treinta y seis R$ | 0 36 |
| | 148134 |

Veinte mar[avedis].

SELLO QVARTO, VEINTE MARAVEDIS, AÑO DE MIL SETECIENTOS Y VEINTE Y SEIS.

| | |
|---|---|
| | 148134 |
| Tres camas en diez R^s ___ | d010 |
| Dos tabureres de pino ocho R^s ___ | d008 |
| Dos sillas ynperiales de vaqueta negra en ochenta R^s ___ | d080 |
| Una mesita de pino con su cajon en diez | d010 |
| Dos mesas pequeñas seis R^s ___ | d006 |
| Tres sillas de cordillas tres R^s ___ | d003 |
| La mesa de la arca ocho R^s ___ | d008 |
| Una media de medir trigo nueve R^s ___ | d009 |
| Un medio celemin un R^l ___ | d001 |
| Una sangarillas ocho R^s ___ | d008 |
| Una caldera sesenta R^s ___ | d060 |
| Un caldero veinte R^s ___ | d020 |
| Una sarten de milan diez R^s ___ | d010 |
| Un calaboro seis R^s ___ | d006 |
| Dos hachas para leña veinte R^s ___ | d020 |
| Dos asadores grandes y uno pequeño, mas un almirez y una cuchara de un valdil veinte y cinco R^s ___ | d025 |
| Tres fanegas de trigo sembradas a ciento y veinte y dos ochenta R^s ___ | d280 |
| Dos tinajas grandes y una de sesenta (?) y otra de treinta y quince; todas en noventa R^s ___ | d090 |
| Una tinaja de doce arrobas en veinte y quatro R^s | d024 |
| Un baño grande en doce R^s ___ | d012 |
| Una arca y cajon (?) veinte R^s | d020 |
| El vasar que le compone de diferentes platos treinta R^s ___ | d030 |
| Dos paños de barro (?) doce R^s ___ | d012 |
| | 148836 |

148836

Vn candilexo de pal dos R̃s — 002
Vn candilexo de aro far rinco R̃s 005
Vn madero en bre suelo Bore R̃s 012
Vnos hierros de Caualle dore R̃s — 012
Vn hierro gan herrar Baca dire R̃s 012
Vna sera para Vna Tunba Inima R̃s 030
Vna espada Vnos rinos Inima R̃s seis R̃s 036
Vna uco pera zinga R̃s — 050
Dos Canons de uco pera Bore R̃s — 012
Declaro Hierros q̃ sa en la Casa qual
zera R̃s — 040
Imposan los bien q̃ Caremos en esta
dez Cripcion quinze mill q̃ quazenta y
siez R̃s de Vellon delos quales se Resta San R̃s
Imill q̃ zien R̃s q̃ tiene dezmos sobre las
Casas ala Calle R̃ que la primera parte
da dicha dha Cripcion a fauor de Dª Ana
dez Venes de Ventanza Tutora q̃ fue
del numero dicha dha Cripcion quedan tre
Imill Cinco zien q̃ quazenta y siez R̃s de Vellon
Lo qual es sellos Vieny que dho Pedro q̃ axia
Rrepa en sus ene dha Primo mio Con dha Mar
ria Sanchez q̃ para q̃ siempre Conste dello
hazerla dez Cripcion de Vieny que Confiesa
auer la hecho bien q̃ fielmente sin quitar ni po
ner dezmos Vieny a Aguno q̃ quedo en Rogo
dho dha Primo mio Mas deuday q̃ Cay agra
exp̃iada q̃ dentro de tiempo entrara q̃ pa
para q̃ los q̃ agra Vaheche sin Contradez
lo en manera alguna ni en tiempo alguno
q̃ aia Cumplim dentro obligo Super sona
Vieny Inuebly q̃ Rainy auidos q̃ auer Compo

der a las Justicias de su Mag.d en execucion de lo que
estan en las q.les de Somera y Rendon no Vsen que
guarden y cumplan la ley 8.a con Vencim.to de Costas dicho
Reconocimiento Judicialmente para q.e lo mencionado se cum-
plim.to Como q.l Sentencia Pronunciada en Corte Juzgando
en Cinco firmes Rendido de Alcaldes de Rentas
Con lugar en la q.l agro hibe de Abril quinientos
sesenta Condenando al Dicho Alcalde y fiscal Sindico Syndico Pro-
gom.r Pueda Sub Benigno y Rad.o Lorano Vecino de Frau=

Pedro Garcia

Ante mi

Alonso Sanchez Rico

Veinte m-ravedis.

SELLO QVARTO, VEINTE MA-
RAVEDIS, AÑO DE MIL SETE-
CIENTOS Y VEINTE Y SEIS.

1 de octubre

Veinte maravedis

SELLO QUARTO, VEINTE MARAVEDIS, AÑO DE MIL SEIS CIENTOS Y VEINTE Y SEIS.

Doña María Sánchez muger de Pedro [illegible] de Fernando

En la villa de Valladolid a [illegible] dias del mes de octubre de mill y seiscientos y veinte y seis años ante mí escribano público y testigos parezió Pedro [illegible] y dixo que [illegible] Caso con María Sánchez viuda de [illegible] Valdivieso vecina desta villa y para el matrimonio hizieron [illegible] de dote [illegible] y que [illegible] y que [illegible] por [illegible]

Primeramente una casa y morada en la calle del Llano que tiene de una parte casa de [illegible] y de otra [illegible] y por detrás [illegible] que hoy [illegible] Vellón 40.000

Una suerte de tierra [illegible] que hace [illegible] y de otra [illegible] y por delante [illegible]

40 000

Dos lindos en Dozientos R$^{s}$ — 0200
Una armadura de cama de pino
engiesenio Diez R$^{s}$ — 0045
Un colchon con su benchim de lana
en nouenta R$^{s}$ — 0090
Una benga de yroga de ocho R$^{s}$
R$^{s}$ — 0036
Dos Mantas blancas de media de
enguaxenta R$^{s}$ — 0040
Otra Dos mantas la una azul con
un Cayna de Colores nueua en
nouenta R$^{s}$ — 0090
Un lenzuelo de Cruz con su ley Cort
cado de quatro con Redemedio
en zinco R$^{s}$ — 0050
quatro Almohadas las dos de
Monty las otras dos de lienzo Cas
ero cada de media de llana, con dos
benchim$^{os}$ de lana Veinte y seis R$^{s}$ 0026
Una manta de Rio ocho R$^{s}$ — 0008
Una manta cama labrada con rede
Verde ocho R$^{s}$ — 0008
Una Cortina Sesenta R$^{s}$ de rimo de
dey con las aues q$^{e}$ se cunden la cam 0030
Un paño de Baranda con diferentes
Colores la una de nuestra Señora del Rosa
rio Diez y ocho R$^{s}$ — 0018
Mayores Paños de Varas con Bisa
Reyes y Reyes en Treinta y quatro R$^{s}$ — 0034
Un Bacin de Seco de Vara y Media Cuadra
Dos Mas labradas y demas a Reos Cada Vno
de Seis R$^{s}$ — 0036

40 $\frac{1}{2}$ 1

Vna Casaca de Raso Campo Verde en 66 | 4825 1
zinquenta Rs | 0050
Vna Vasquiña de Anafaya enquarenta Rs | 0040
Vn medio manto de ... Veinte Rs | 0020
Vna Mantellina de Bayeta finanegra Veinte Rs | 0020
Vna ... de en sesenta y seis Rs | 0066.
Vn manto de ... zinquenta Rs | 0050
Vna Vasquiña de Bayetilla negra Veinte Rs | 0020
Vna ... de sempiterna encarnada con guarnición zinquenta Rs | 0050
Vnas naguas de Bayetilla encarnada quinze Rs | 0015.
Vn Jubon de muger de gramilla Diezinueve Rs | 0019.
Vn paño de Rostro labrado con seda encarnada en quinze Rs | 0015.
Otro paño de Rostro llano ocho Rs | 0008.
Vna Sauana de ... de dos Reales quarenta Rs | 0040
Vna ... de Reyna con puntas de flandes finas grandes sesenta Rs | 0060
Vn ... de ... quinze Rs | 0015
Vna ... delino ... ocho Rs | 0008
quatro ... ocho Rs | 0008
Vn ... de ... de ... cada ... de ... de ... Rs | 0018
Vna caña ... digo de Castaño diez Rs | 0010
5828 3

Getnte maravedis.

SELLO QV ARTO, VEINTE MA-
RAVEDIS, AÑO DE MIL SETE-
CIENTOS Y VEINTE Y SEIS.

Vna arca mediana de pino quinze R ... 0015
Vna mesa con su cajon de Castaños
quinze R ... 0015
Vna silla de Cordoba Baxa R ... 0003
Vna cama de Nuez con sus pies R ... 0005
Vna Almoy con sus manos de Nogal
R ... 0028
Vn caldero en quinze R ... 0015
Vna sarten de Milan Diez R ... 0010
Vn cazo grande en treze R ... 0007
Dos candiles quatro R ... 0004
Vna Cenada, Vna Cuchara, Vn Vadil
dos aradores, y Vna Caxa pequeña Vna Galera
Doze R ... 0012
Dos Cenajas, y dos Rollos para aderezar
la Vendimia, y la Vna Cera Doze R
ambas la Vna dos R ... 0012
Vna Vinaja grande de Cerro Nguatro
arrobas, y Vendida en Diez, y seis Reales
de quatro R ... 0024
Vn Cantaro de Cabras de cinco dos R ... 0002
Vna Caxa de Madera quinze R ... 0015
Vn Rallo seis R ... 0006
Vn medio de emmedios R ... 0002
Importan los Vienes Contenidos = 0456 =
Cinco mill quatro cientos Cinquenta y seis R de vellon
de los quales se deuctan ochocientos Cinquenta y quatro
R de la Dote de Maria Muger de Pedro Martin de Cerro
Vecinos de esta Villa, que Confiesa auer Cobrado
de dicho Sus padres = Cien R de Cinco mitad de
Oro de la Dote de Maria Sanchez Sus Hijos = Cien

2

Veinte mar

SELLO QVARTO, VEINTE MA-
RAVEDIS, AÑO DE MIL SETE-
CIENTOS Y VEINTE Y SEIS.

Rs q faltaron para cumplir los ym.s de su señora
V. y quatro Rs q pagó a Modreno de Comuna...
de vn alquiler de vna corambre cinquenta y dos de
Rendas q se pagaron despues del segundo matrimo.
Ymportaron dhos ochos Rs cinq.ta y quatro Rs
como dho va rematados de los cinco mill quatro
zientos cinq.ta y seis Rs queda libre dose quatro
mill seiscientos y dos Rs los quales confieso tener rezi-
bidos hauia rezeuido el rezimg.º y caudal de la
dha summa de q se da por pagado en toda forma
q renunzio en suso der.º y confiesso y no los
obligara a sus deudas ni a las cximins de corre-
llada q el matrimonio dicen ... de
disuelto ba y qual quier caso de los q el derecho per-
mite los para bolvera a la suso dha ... de-
xos sin atender a la dilación del año q dentro
para bolver la dote mueble de q no se quiere
aprovechar y para q auilo cumplira obligo
su persona y bienes muebles y raizes avidos y por aver
y doy poder a las justicias de su Mag.d para el
apremio dello como si lo q dho es fuera sen-
tencia difinitiva de Juez competente pasa-
da en cosa juzgada en vista primera renun-
zio todo derecho y leyes de su favor con la
general y la q la prohibe y el
otorgante quien yo el escriuano doy fee
conozco avilo otorgo y firmo siendo

Rendo Dr. Yriges Barne Gomez Puebla Mathias Fez
Sfergo mz de Avilar Vrinos Lydan
Presente
Pedro garcia R Diego Sanchez

26 Rochi    ✠    68

Deluse maveneois.

SELLO QVARTO, VEINTE MA-
RAVEDIS, AÑO DE MIL SETE-
CIENTOS Y VEINTE Y SEIS.

Testam.to de Antonia de Larrorre    Sepan quantos esta carta de testa-
a 26 de 1726 a.°    m.to ultima y postrimera voluntad
vieren como yo Antonia de Larorre
vecina de este pueblo estando en forma de llegar a
sana de la voluntad y memoria y entendim.to natural q.e Dios a sido servido darme creyendo
como firmemente creo en el misterio de la Santissima
Trinidad Padre hijo y espiritu santo tres personas distintas y un
solo Dios verdadero y en todo lo q.e cree y confiesa
nra Santa Madre Iglesia Catolica Romana de cuya
fe y creencia e vivido y protexto vivir
y morir y temiendo me de la muerte q.e es cosa
natural a toda criatura humana deseando q.e mi
anima este en carrera q.e me tenga salvacion
y mi abogada ala Sacratissima Virgen Maria
madre de Dios y señora nuestra p.a q.e sea comu abo-
gada de los pecadores y ruegue a su precioso hijo
me perdone mis pecados y lleve a descansar con sus san-
tos a la gloria y p.a q.e toda cosa hecha en el nombre
de Dios siempre tiene buen principio lo del
ble medio y fin Para q.e yo le tenga en su nombre
ordeno mi testamento en la forma sig.te
lo prim.o encomiendo mi alma a Dios n.ro S.r q.e la
crio y redimio con el precio de su santissima sangre
y el cuerpo a la tierra de q.e fue formado y quie-
ro q.e quando Dios sea servido llevarme de este mundo
el de mi cuerpo sea enterrado en la Iglesia del
pueblo de este lugar en la sepultura donde esta enterra-
da Juana q.e ha sido mi madre
y el dia de mi entierro assistan al acto p.r el cura y clerigos
de este lugar y se le pagan sus derechos q.e es costumbre

Sacose
copia en pa-
pel del sello
tercero agr.do
de Dn. ...
mill. tercio
y dos ... Leon
[rubric]

dia siendo ore Dicho el Sr. Vno dijo mira dyxe
por Dn Mendez y Rey pongo la de Andalo
da Malag
quiero sedigan Por mi alma que sea mitad cant
dad
Asimismo quiero sedigan p mi alma el Memorio
rio de mi Vinculo de mi Vinculo de Retadgen q Son tres mill
ros Reales de mi Vinculo mi Cumplida Cargo de quen
tra Cardiania y Superintendencia de San Sebastian
do mi Padre y Abuelo de que tengo hecha
Clemencion q quiero q dha mitad sedigan Por la dic
ha de mi Alma a Contenida segun
Dn Mi Vinculo
Las Mandas Forzosas q de Casa Sta y Redencion de Cau
Sus Segun Dn Mi Vinculo
Declaro que de primer Matrimonio cumbe Casado con
San Alexandro de dicho matrimonio hubimos muy dichos
Jo q Dios q dé Salud en Edad de diez años
Asimismo declaro que dispuesto Casado Segundo
Matrimonio Con Doña Manuela de Alonso de Jes
Con Viuda de Manuel Munoz de que Al Presente no
tenemos hijos ni Jesus
Declaro q al tiempo q Case de Segundo Matrimonio
Con dha Doña Manuela truxe en Dote de los bie
nes q la referida Dio al tiempo de Casarse como tam
bien q la referida Dio al tiempo de Casarse como tam
bien Declaracion de los q Son suyos Al Contrario
Declaracion de los q Son Gananciales mios Al
en dho primer Matrimonio Como los q adquirie
ron Durante Dho Declaro lo q Conte
Declaro q hay deudas q debo y me deuen Son sabidas
y dhos hay ellas declaro mi Muger Dª Ma
dra Luisa Nazario Clerigo Presbitero mi Cunado
Mando se cobren los q me deuen y se pagen los
q debo
Mando a Josepha Nazario mi Cunada Mi alma
que p q me encomiende a Dios

a Vsauel Garcia mi Cuñado de mi muger y a mi Cunado
Sn Dionisio Vna Cuchara de plata y q̃ mien comiendo
a Dios
Mando a Leonor Ximena mi muger Vna Vaca que tengo
en lo mucho q̃ la quiere y la Vaquilla de Vaiena
Vna negra
Para cumplir y pagar este mi testamento y lo en el
contenido nombro por mis Albaceas a Leonor Ximena mi
muger a Pedro Luis Narango Puyborero de Sn Dionisio
mis Cuñados a los quales y a cada vno in solidum
doi entero Poder cumplido en mis Bienes y de los mis
dichos y vno y bien para de dar tomar los q̃ deuan
los tengan por bien vender y rematar en publica
almoneda y fuera della y de su valor lo cumplan
y paguen aunq̃ sea pasado el año de Albaceazgo
q̃ para en tal caso les suplico que el tiempo
sobre q̃ les en cargo la conciencia
Y cumplido y pagado mi testamento lo en el contenido en el
Remanente de mis Bienes y todos los drechos y acciones que
a mi pertenezcan por qualquiera manera mis herederos a sus
hijos legitimos de mi dicho matrimonio que entre nos
dicha Leonor Ximena mi muger primera para
q̃ los aya Tenga y herede y sean suios con
la bendicion de Dios
y la mia
Y Revoco anulo y doi por de ningun valor y efecto
todos y qualesquiera testamentos codicilos y vltima disposicion
q̃ antes de este hecho y otorgado por
escripto o palabra o en otra qualquiera forma
que quiera no valgan ni hagan fee en juicio ni
fuera del salvo este que al presente hago que
quiero valga por mi testamento y vltima y por mi
Carta de Ynstruccion en la mejor via y forma

Sello quarto, veinte mrs.

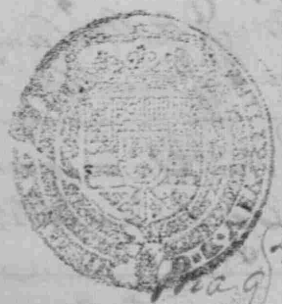

SELLO QVARTO, VEINTE MA-
RAVEDIS, AÑO DE MIL SEIS-
CIENTOS Y VEINTE.

[illegible] a Salud enfermedad y [illegible] de Abril
[illegible] de ochocientos [illegible] Dorme
[illegible] Dorme [illegible] Doctor [illegible]
[illegible] Dno Prior [illegible] poder [illegible]
de enfermedad hizo [illegible] Diego
[illegible] Bermejo [illegible] Vecino [illegible]
[illegible] Alonso Marquez Escr.
Veinte de [illegible]

[illegible]
[illegible]

mer sepa quien dem.s Bienes

Declaro estube casada de primer Matrimonio Con Joseph Gomez Rico de cuyo Matrimonio p.r no aver avido hijos ninguna Alaga ni Vino Bienes en mi Poder

Declaro q.e al tiempo de Casarme con Dho mi Segundo Marido Pueblo no tenia hijos algunos declaro lo q.e q.e Conste

Declaro que mientras Segundo Matrimonio con Dho Jph Pueblo mi Marido los Bienes q.e Contrajeron al Matrimonio Simplemente en poder de Bracar mi Suegra sin Valuacion dellos declaro assi q.e Conste y assimismo tan bien en Dho mi Segundo Matrimonio los Bienes mios de mi Dote que Contrajeron al Matrimonio q.e ai dellos sin Valuacion declaro assi Para q.e Conste

Declaro q.e quando Murio Maria Munoz mi Suegra Madre de Joseph Gomez mi primer Marido Constan los Bienes q.e Remanentes de Dha mi Suegra en Cuya Virtud tienen Segun dem.s dellos Cobrecimo Veinte y ocho R.s de plata y Seis R.s Cobre de diferentes Partidas q.e Segun dem.s mandada Dha mi Suegra en q.e Declaro Por Bienes que Existia Cobro R.s q.e tenia en Pinero

Declaro que pagueciemos Veinte R.s q.e la Referida de mi Suegra Delante q.e Segun Ynstrum.to de Apodo Testado Pasa en Notaria en Noviembre Veinte Siete R.s q.e hacen q.e Doscientos Veinte y ocho R.s

Declaro q.e Nicolas dijo el Primero Vmitas dicha mi Suegra Segun dem.s que en Segundo Matrimonio

Quiero Por mi Voluntad q.e Despues de mi Muerte mi Cuerpo sea Sepultado en mi Parroquia de Sn Miguel de Ygilar mi Cuerpo Con Pagueria forma q.e tengo Comunicado y dello Postrera Voluntad que Ninguno me Entierre sino mi Compañera Segun Pues assi es mi Voluntad

Quiero Por mi Voluntad q.e dicho mi Marido Jph Pueblo Viuda Via demanda Pleitos de mi Hacienda En Reconocimiento delos q.e Somos Nos Fuere Siguiendo Mandado Por lo mucho q.e Quisimo Dios q.e meen Comende a Dios Dio q.e Cumpla Pagar dem.s Herederos Pleitos Conte

nido Nombre q̃ mi Alvarez de la Puebla mi Marido
Alcalde q̃ rezzara mi Jorno a Jorge Gomez de la Pilar de Roma
Puebla mi Cuñado Vecinos desta alonqual y la Cada uno
Insolidum Becinerros Poder Para q̃ en Nuestro Nombre Bien
ayan y dilo mes Ser Alcalde Mayor Vengan a dezir de mer los
Vsar Ser Mercader Ser Vendan en Publica o Pri
vada Almoneda Jurisdicion de su Valor la Cumplan y pa
guen aunq̃ sea Para la Alcalde Alvarez q̃ Pueda
Cauy Sabano q̃ Anuciano Sabre q̃ leyen Cargo de Cau
sia
Mando a Rogar un Cigar Una Camisa
q̃ Muera Comienda a Dios
Sepan Quantos de mi Vienen y Vieren los Escrituras que en
qualquiera Manera Mi pertenezca con nombre q̃ Mi Dote
Viuda y Mi Vienes Albenes dixa a Maria Ortiz mi hija
la q̃ dicha Joseph Gomez Rico mi primer Marido q̃ es
Gloria Nuestro Albenes de Nuestro Señor y de Santa Maria
Nuestra y con la Condicion de Dicha Clausula
q̃ Rueda anulo y doy por ningunos q̃ de ninguna Valor
Valor no Monqualquiera Escriptura de Codicilo
Ultima disposicion q̃ aunq̃ diga Parezca Parezcan de Mi
de Escriptura o dispalabra o en Ora qualquiera forma
q̃ quiera no Valgan ni hagan fuerza ni Vigor
Sola la Clausula que en q̃ la Mejor haga q̃ quiera de
Escriptura q̃ Ultima Ultima Voluntad de los
mes Ser Una Alcalde Mayor Alguacil de Rentas
en mi Casa de Valencia a Dez de Noviembre de mil
y Seiscientos y Siete Años Ante q̃ Joseph Rodriguez
Escribano Publico y del Cabildo de esta Villa q̃ Doy
hizo ej Su Nuncupativo q̃ fueron Testigos Andres
Andres Sanchez Blasquez Alcalde Alvarez
Vecinos de esta Villa = Despacho = Y Mayordomo = no Vale =

Andres Sanchez
Blasquez

Alonso Sanchez Rico

22 de Nobre   72

Veinte maravedis.

**SELLO QVARTO, VEINTE MARAVEDIS, AÑO DE MIL SETECIENTOS Y VEINTE Y SEIS.**

Escriptura de Venta otor
gada por Mathias ferz y
Vitoria de Alaurra su mug
vezs de Arganda de unas casas a
la calle R^l de ella a favor de
Juan Sanchez Rico y Maria San
chez su mug en 2835 rs
los 1825 de zenso a favor de
la capp^nia que fundo fran^co gonz^s de
la vera de que es capellan el Ldo
fer^do Marin Bravo presvitero
al de 1726

En la villa de Arganda en veinte y dos dias del mes de Noviembre de mil setecientos
y veinte y seis años ante mi el ssno y testigos parecieron presentes
Mathias fern^z y Vitoria de Alaurra
marido y muger que somos vezinos
de Arganda precedida concedida y
aceptada la licencia necesaria
que de marido a muger en derecho se
quiere ... ambos juntos y de
man comun a voz de uno y cada
uno de nos por si ... renunciando
... las leyes
de la mancomunidad ...
... como en ellas se contiene to
das las demas leyes fueros y derechos
... como en ellas y en cada una
... valo de la qual otorgamos
que vendemos y damos en venta real por juro de heredad
desde oy dia para siempre jamas a Juan Sanchez Rico y Maria
Sanchez su muger vezinos de Arganda para ellos sus herederos
y subcesores y quien de ellos ... causa o razon legitima a saber
unas casas de morada que tenemos por nuestras propias
en la calle Real de Arganda que lindan con casas de D^n fran^co
... familiar del Santo Oficio ...
... como las ... con todas sus entradas
y salidas usos costumbres y derechos ...
... con cargo de ... zenso
... principal a favor de la capellania que fundo
fran^co Gonzalez de la Vera ... vezino que fue de esta villa
de que es capellan fern^do Marin Bravo presvitero vezino de ...
... libres de otra carga
... memoria vinculo mayorazgo ...
... que no la tienen ... y la declaramos ...
... en mil ... rs de vellon ...

Dezimdo dhos Compradores Damos Por Pagados
y Vno Parescen Sobre dicha q dicho Rend. Las leyes della Supli-
ca Para Dos de Remanente descripción de Bienes mencionados
segun y Como en dicha Carta Como en ellas y en cada Vna
de Ellas se contiene y Confesamos q en dicha Venta no a Havido Ve-
nido Bien ni Parte alguno de aquellos de que dhos Vendedores
Hagan Venido en Noticia de dha Carga de manera es el
justo Valor dichas Casas Vno Valen más Poco Caso que
Vasa o en Remanente Mas Valgan de la dicha Venta
remos Gracia y Donación a dhos Compradores rey bue-
na pura Mera y Perfecta fha y Irrevocable que Llaman Entre Vivos
que Llaman y Reuocable Para siempre Valedera sobre q Renu-
cian las leyes de Ordenamiento R. fhas
en Cortes de Alcalá de henares que hablan sobre
las cosas que se compran y Venden Por mas o menos
de la Mitad del Justo Precio y los quales dhos
segun ellas tenia mas Para alegar en año y Poder Rescin-
dir dicha Venta Pidiendo Supliendo la Mitad del Justo Precio
los q dhos Compradores y Pasados segun y Como
en dhas leyes se contienen y de q Hago Para siempre
mas Renunciamos Zafamos de la Propiedad
posesion y Señorio q auiamos y teniamos a dhas
Casas y de los Contenidos en dicha Escritura y Sanean-
que Contra qualesquiera Personas que Parezcan
Damos y demos y hay Pasamos en dhos Compradores
rey y sus Sucesores aquienes Damos Poder Para que
por Autoridad de Justicia y su Juridica Amonesten y Mande la Posesion que
nosotros Tenemos Por el Presente Instrumento de Venta en Virtud
de q les Hacemos de Titulo Posesion y Vacua
Real Actual y Corporal y q de hecho o de derecho y
tomar nos Constituimos por sus Arrendatarios Para Con
ellos y Cada Vno de q quisieren y Por bien
tuvieren Tanto o Hasta mas y Tanto mas Here-
deros y Sucesores y Aquienes y Vanco mo de Thas

Casas en tal manera que aora como do tiempo las tenan
rrientas y seguras y a ellas mi Padre no les tenia puesto
pleito ni tengo el ni ... y siendo lo contrario
saldremos y nos ... a la defensa y
amparo ... la seguiremos hasta dexarlas a los Com
pradores en quieta Pazion o en su defecto les vol
veremos los dhos un mill y cien pesos que emos Recivido
en dinero y los un mill y noventa y cinco pesos del princi
pal del senso en caso q los a ... Redemido los
mas todas las personas q en ellas ubieren hecho y las
costas y ... daños y menoscabos que sobre
ello se siguieren y recrecieren con solo su de
claraçion y de las personas q los ubieren hecho o hi
zieren sin mas prueva a cuio cumplimiento obliga
mos nues mas personas y vienes muebles y rai
zes avidos y por aver con poder a las justicias de su mas
gestad para que a ello apremien como por sentenzia pasa
da en cosa jusgada en cuia fee ... Renunçiamos todo de
recho y leies de nuestro favor con la general y la que la
prohibe y io la dha Bitoria de la Vera Re
nunçio el Remedio del Veliano y la nueva cons
titucion y leies de toro y partida que hablan
en favor de las mugeres de las que y de su
efecto fui avisada por el presente escrivano y siendo sabidora de
ellas las Renunçio de que juro ... Don Fe
liciano y de que las Renunçio ... mismo
yo la dha Vitoria de Aranera juro a Dios
nuestro señor y a la santa cruz segun forma
de derecho de no ir ni venir contra esta escrip
tura por Razon de mi dote arras vienes

2

Veinte maravedis.

**SELLO QVARTO, VEINTE MARAVEDIS, AÑO DE MIL SETECIENTOS Y VEINTE Y SEIS.**

[illegible] hereditarios [illegible]
de [illegible] la obligacion [illegible]
[illegible] pedir [illegible]
tenido [illegible] me fueren saca
dos y executados [illegible]
[illegible] quiero ser oido en juizio [illegible]
del dicho juramento [illegible] absoluzion
[illegible] a su Santidad [illegible]
delegado [illegible] Prelado que de derecho
me lo pueda [illegible] y aunque
seme [illegible] de propio motu [illegible]
[illegible] pena
de [illegible] en caso de menos valer
que [illegible] veinte y dos de
[illegible] setecientos y veinte y seis [illegible]
[illegible]
[illegible] testigos [illegible]
[illegible] martin [illegible]
[illegible] = Vale =
[illegible]

Mathias Fernandez

Juan martin

Duque [illegible]

[illegible] Sanchez [illegible]

20
Testam(en)to de Juan(?) Menor viuda de Juan Lopez Rico

26 de Nobiem(br)e

74

Valga por el sello q(uar)to de veinte mrs. Lic(enci)a y no V(ale) [illegible] 1726

Sepan quantos esta carta de testam(en)to ultima y postrimera vo(luntad)
vieren como yo [illegible] Menor viuda de Juan Lopez Rico
vezina de aqui estando en forma del cuerpo sana de la volun-
tad siendo de mi juicio y memoria natural [illegible] Dios
a servido de darme creiendo como firmem(en)te creo en el misterio
de la santissima trinidad padre hijo y espiritu santo tres perso(nas)
distintas y un solo Dios verdadero y en todo lo demas que tiene
cree y confiesa nuestra santa madre iglesia catolica
romana [illegible] catholica christiana protesto
vivir y morir temiendome de la muerte q(ue) es cosa
natural a toda criatura humana deseando q(ue) quando
llegue esta mi alma en disposicion para gozar de la gloria
de Dios q(ue) es el fin para q(ue) fuimos criados tomo por
abogada e intercesora a la sacratissima virgen
madre de Dios señora nuestra para q(ue) como abogada
de los pecadores [illegible] a su precioso hijo [illegible]
[illegible] a la gloria [illegible]
da cosa hecha en el nombre de Dios siempre [illegible]
su buen principio [illegible] medio y fin [illegible] en
su nombre ordeno mi testam(en)to en la forma sig(uien)te
Lo primero encomiendo mi alma a Dios n(uest)ro s(eño)r q(ue) la crio y
redimio con el precio de su santissima sangre y el cuerpo
a la tierra de q(ue) fue formado y quiero q(ue) quando su maj(esta)d
divina sea servido llevarme desta presente vida mi cuerpo
sea enterrado en la iglesia parrochial de [illegible] en la
sepultura q(ue) [illegible] mis
albaceas dispusieren
Y acompañen mi cuerpo a enterrar [illegible] cura y clerigos
de aqui y sea con la pompa q(ue) es costumbre
El dia de mi entierro [illegible]
[illegible] en la forma q(ue) [illegible]
[illegible] quando [illegible]
quiero se digan por mi alma [illegible] misas cantadas
asimismo quiero se digan por mi alma [illegible] misas rezadas
asimismo por las animas de Juan Lopez mi marido [illegible]
[illegible]
[illegible]

En Reverencia del Sto. angel de mi guarda de Santo de mi nombre
penitencias por las Cumplidas Cargos de que no me acuerdo y animas
Benditas de purgatorio que de Tienen y Recadas
todas las quales quiero se liquen por la Calidad de pas del Ulti
mo estilo y Costumbre se pagan de mis bienes
Las mandas forzosas de Casa Santa de Redempcion de Cau
tivos se pagan de mis bienes
Declaro como fue Casada con Juan lopez Rico mi marido di
funto y de dicho matrimonio tuvimos por nuestros hijos a Juan
lopez Rico leonor muñoz muger de Juan Duran Maria mu
ñoz muger de Sarmiento Garcia Juliana lopez Rico Pedro lopez Ri
co y Alonso lopez Rico ese ya difunto y ceste de todo a Ana
su hija menor de Carorce a mas de edad de Trece la que
tengo en mi Poder como mi nieta legitima de todo de la
qual es anno mas de cerca de matrimonio a tiem
po de el les dimos mi marido y yo los bienes que constan a
xan de memorias que tengo en mi Poder
Declaro que al tiempo y quando murio Alonso lopez Rico mi
hijo se hizo Inventario de los bienes y de todos sus hijos a dicha
ana y Benito que padecio la enfermedad de miedo al que mu
rio en el mes de agosto = y declaro que al tiempo que mu
rio mi hijo pagamos mi marido y yo su funeral de que a Recibo y
dicho funeral se pago con los bienes que se vendieron de los que dejo
y tambien para mas algunas deudas de los que debia dicho
mi hijo de que hay Vales
se advierte que dicho funeral y deudas las pagamos mi marido y yo
de nuestros bienes pues de los que dejo dicho mi hijo se vendieron
pocos y de ello di cuenta a su Curador
Declaro es mi Voluntad que los bienes que tengo en mi Poder
dicha Ana mi nieta hija de Alonso lopez Rico los a de llevar
para si sin se resinto Incluidos en manera alguna para el pa
go del funeral y deudas que pagamos su Padre con la advertencia
que de los bienes que le tocaren de herencia mia se an de apli
car al pago de dichas deudas hasta lo que alcanzaren
y si le sobrare alguna Cantidad la ayan de aver sus herm
y si no llegaren lo que le tocare de herencia a dicho Pago lo hago
gracia de lo que faltare sin que se le queda a deber cosa alguna
que de ello quiere es mi Voluntad por lo haver tenido en ... Con advertencia
que de los bienes que se vendieron por muerte de su padre an de
...ia que los bienes que se vendieron ... de los Pagos dichos de funl y
en manera ninguna ... Pare en que ...
deudas
Declaro que los bienes que estan en ... de mi ... dicha

anca son los Rs. Bs. Blanca = Una naguas de tengi franel
on Carnada = Una casaca de la feran Azul con botones
Una naguas de Bayetilla con Carnada de Colon Azul con =
Dos Camisas de Bamaseo Blanco Ser Carnado = Dos
Cabos y Una casaca de Sempiterna Vieja = Un Manto
Condy hilados = Una mesa Carnada = Dos mantillas y gran
dy de Cora Linea Vara y poco mas Ancho = Dos Pañuelos
te Una de Rollo Labrada Llamada Una Cara de Una Calsina
Una Cara = Dos Sabanas y Una Coja = Una Manta
pera = Una Cabeza pequeña Carnada = Una Cabeza
ria Pequeña = Una Cara pequeña = Una Cara pequeña
arma dura de Cama de Lienzo = Dos Colchones Con Boca Cara
mana Blanca Ora azul = Una Vandadera Ser Carnada y
dipla = Una Sarra Mediana Algunos Platos de Ora =
los q Vino declarado fallecido hacen Manifiesto la parte de
dere Requiere q se le Cuenta de Manera ana no Salga
pedir Cosa Alguna Sino mis hijos

Para Cumplir y pagar mis ynas Deudas y Cargos en el Conte
Nombro por mis Albaceas a Juan Lopez Rico a Juana
rana a Pedro Lopez Rico a Casimo Garcia y Pedro Lopez
Rico mis hijos y Herederos a los q Nombro la Cada Una
solidum dicimos Poder Para q en Ambos en mis Bienes
y dho mi Testamento y mas Bien Parado y Mejor q mas
Vean Son Menester y los Vendan y Rematen en q Una
Almoneda o fuera della y dho Valor lo Cumplan y
paguen a cuenta de la de Albaceazgo que para
Obtener Caso les Subrogo Amplia Sobre q Juramento
les Conviene

Y en el Remanente que quedare de mis Bienes Derechos y
Acciones y Cargos Aquiera Manera me Pertenezcan
nombro por mi Unibersal Heredero a Juan Lopez Rico
Leonor Maria mis hijos de Pedro Lopez Rico
Maria Bruna mis hijos de Casimo q = y Pedro Lopez Rico
Za Ana mis Nietos hijos de Ramon Lopez Rico y mis Herede
ros Instituidos los Referidos para q Hora y Juan Lleven y
Hereden con la Bendicion de Dios y la mia Haciendo
a Colacion y Partision los q Cada Uno Obiere Reci
bido

y Revoco anulo y doy por ningun Valor y Efecto

Valga por del sº qtº de mill setezº y no Vect 1726

Y todos demas que aya quiera dejado testamentos codicilos Poderes
Ultimas dispossiciones que antes de esta aya hecho
y otorgado por escripto de palabra o en otra
qualquiera forma que quiero no valgan ni
hagan fee en juicio ni fuera del salvo este
que al presente hago que quiero valga por mi testamento
Ultima y postrimera Voluntad en la mejor forma
y via que a lugar en derecho en testimonio
de lo qual es fecha en Valverde a veinte y seis de Noviembre de
mill setezº y veinte y seis años y el otorgante a quien yo el escribano
doy fee conozco asi lo otorgo y no firmo porque
dixo no saber hizo lo a su ruego un testigo que lo
fueron Fernando Parre Alonso Ruiz Donado Miguel
Sanchez Calvo vezºs de este lugar

Ante mi

Miguel sanches

Lorenzo Sanchez Rico

Salga de Arguanzuelo mi del 23 de 1526

Emanpación hecha de Sum
Juan Sanchez a Juan
Gomez Sanchez Subido

En la Villa de Madrid a veinte
y tres de Abril de mill
y quinientos y veinte y seis años
ante el Alcalde ordinario y Escribano
Gomez Vasco Alcalde ordinario y testigos
Benbecino Parero el Juan Gomez Sanchez Alcalde
ordinario dixo que por quanto Juan Gomez Sanchez
subido de precio de esta edad de diez y siete años
ya Regidor sus bienes y hacienda a lo que tiene emanci-
par y apoderando lo en el dicho Alcalde ordinario
dixo que mandaba y mando le fue la mano le pedia y pido
Ramiro Zapata Escribano de Madrid Diego de Guz-
man Sueldo Juan Sanchez Conquista y Juan de
Sueldo Juan Sanchez Conquista y
persona y menor de Contratos y Pariente en dicho
tiempo y siguiendo todos los pleitos y causas y seleccione
de Mandado como de ordinario de Madrid
mirar sus bienes y hacienda que tiene y
viere y los guarde y emancipacion que
sus

Primero una suerte de tierra de a diez
de Tierra de Viuda Ramiro de Juan Gomez
una Majada de piedra y solado que hace
dos fanegas de trigo en sembradura de
tierras de Juan Ramiro Juan de Juranfe
de Alcalde y Diego ante la Ventana de
Juan Gomez en termino de Villa 8200
Un Corral con su linde Con Hacienda
Diego a Juan de Juanda y Juan de Vaz
quez y hace media fanega en sembradura de
Cebada de Corral de Alcalde Juan Sanchez Ricos y
Viuda Vaquez de Alcalde en Dozientos 8200
Una suerte de tierra a Juan de Juan
la Blanca termino de Juan Gomez hace ocho fa-
negas de trigo en sembradura de Viuda
de Corral de Juan Ramiro Juan 9900

Duran Y Lethodoza Sanchez Vinda[l] de Pedro sanchez Vidal y Vezinos Leyran en qua Sorienos quinquenta R[s] ... 8900

Ofra Suerte de Tierra y Viño de Val lenda Termino Leyran q[e] han en sembrad dura dos fan de Trigo y linda Con Tierra de Juan Romero Blanco Duran y de Juan Sanchez Vezinos Leyran y Otros lin deros en quinientos R[s] de Vellon ... 8500

Otra Suerte de Tierra y Viño del llano y de Los Pasos Termino Leyran q[e] han sembrad fan de Trigo en sembradura y lin da Con Tierra de Andres Blanco y Manuel y Diego Sanchez Calvo Vezinos dicha villa y Otros lin deros en Sorientos R[s] ... 8200

Un Buey llamado Copete de edad de cinco a Color Bermejo en Sesenta R[s] ... 8300

Otro Buey llamado Hermoso Color Blanco de edad de quatro en Sesenta R[s] ... 8300

Otro buey del mismo nombre Color Rubio de edad de quatro en Sesenta R[s] ... 8300

Una Vaca llamada Hermosa Color Bermeja de edad de seis años en Sor[s] R[s] ... 8200

Otra Vaca llamada Vicaina de edad Ocho años Color Castaña en Sesenta R[s] ... 8200

Viene fan de Barbecho de Los Reyes en los hazes de Valdecorneja y en Otro de Valdecorneja y en quatrocientos R[s] ... 8400

Viene Quinta fan de Trigo Sesenta y tres quenta fanegas ... 8350

Diez fan de Centeno a Sesenta R[s] ... 8110

Sesenta hazes de Heno a Sesenta R[s] ... 8100

Sesenta hazes de Lega a Sesenta R[s] ... 8100

Dos fan de Centeno y Cinco fan de Trigo R[s] ... 8050

Dos Aperos para dos Carros y Cinco Cedazos

Un Jumento llamado Berlanga Color Blanco de edad de Cinco en Sesenta R[s] ... 8200

43660

Vn Bufete de Cipria de pelillo q̃ se compo 48660
ne de Caja Casada y Cabron vien R̃s — 2100
Vn Cofre de anm fino viento y Vñ R̃s — 2120
Vna y Cogera quarenta R̃s — 2040
Dos Tibulas y Vna Caxa de Nogal R̃s — 2024
Ytta Deuna Rs — 49944
Empoxanlos Vienes aquí Contenidos que
Yo mill nouec̃s y quarenta y quatro R̃s de Vellon
que Yo en Donacion dho Señor Juan Gomez adho
hido Juan Gomez en ta dicer Tiene por legitimos Yjos
dl Mayz de Aldea Llama y Reuebably para siempre
mas Valdera y Sediuire de Aldea Lagropiada Soria
or y Señorio q̃ allon tiene y Conforme Reuision y
Sanea de q̃ Cor Ytta qualy quiera Personas y Cofas
en Toda regi Rentas y Vsos q̃ pasa en dho Sitio q̃ para
los tenga q̃ Vsen y Vsallon Como Caly Disponen de
Voluntad en Sanando los en la forma q̃ mas Conbi
tolleca y le Convenga y Poder para que
la Posesion dellos Judicial o Extra Judicial
Otorgue Sele dada Buena y Legitima q̃ Deuiua de
posesion y Verdadera Ytta Donacion Pene Vene
rino de hecho la Como Reconstituye y Anquilina para
Contella a Cudirle Cada q̃ quisiere y Pueda Pedirle y
Cobligua a Maria mta dellos Jemo de forma y Con ficion
que en ytta Donacion no a Jnuer Vendido Jnuadi
Alguno Como sea Suya de la Valuacion ante
hecho que y segun ella todauia le pertenece adho Jn
hido Mucha mas Cantidad que la a Qui Con
tenida — Jemando presente dho Juan Gomez Jun
chez Dixo Aceptaua y Acepto la Manumision
y Donacion q̃ por dho su Padre se le hace Con el
dicho de Agradecim̃to y Confiesa dello q̃ en Jue
gado de todos los Vienes Contenidos en ytta Es
ta q̃ Confiesa y Juro q̃ dho Juan Gomez la Posesion de
los Bienes y Efectos en ella Expresados
Remuebles y de Presente Real y Cierta dello Siguan
tia de la Maleuacion de Expresion de Cantidad
Ytta Planta y demas Clausulas Con que ella

Salgo de Mignaturo 20 mrs. Vell. Nº 423 Rl 26

Cada Mag. se Conmueve Siquiera dra Cada hora Crey q. se
ragarmion Conuiene mano Cada q. se Nara Cayga
vieg Valony Qal Cumplim.to de lo dho Cada Mag.
d Rey Nro Señor obligaron sus Rey per sonas y Vieny mue
bles y Raizes aui dho. q. se Cayan Conpoder alas Justi.as
de su Mag.d Para el Rigurmo dello Como por Sentencia
Pasada en Cosa Juzgada en Cuia forma Renun.to
de Apelacion se Saluan Con lapena de la q. Cayno hu.ble
Ante el Infrascripto Escriu.no Por fee Conque asi lo otorgan
y firman siendo testigos Jul.n de Laura marques Jul.n
Mz. Ruque y Jul.n Benitez Vecinos dyrau.l

Juan Gomez Sanchez

Juan Gomez Sanchez

Ante mi Thomas Gomez Sanchez Escno

En dho dia dho mes y Año e.to Pedro Gomez Sanchez
Alcalde ordinario dyrau.l Dixo q. Viene a la
emancipacion arriba Cuia y Obo el
emancipado a dho Juan Gomez Sanchez de
veinte y quatro Años dha emancipacion Ante
dho Escriu.no y testigos Para q. Valga y Surta
los efectos Dixo Ante mi Gomez Sanchez Escno
dio fee Conozco al Alcalde Otorgante
lo firmo siendo testigos — Jul.n de la
Laura marques Jul.n Ruiz y Jul.n Benitez Vec.os dyrau.l

Ante mi Thomas Gomez Sanchez Escno

18

Yo Lorenzo Sanchez Rico Notario apostolico Vecino de esta villa Doy fee que Diego Santiago o Santiago Rico clerigo Presbitero Vecino de esta villa exsivio ante mi Una Copia del testamento de Ana Rodriguez ... cion Vecino ... gonzalo ... higuero Vecino que fue de esta villa que otorgo ante mi como notario de esta villa a los quatro de henero de el año pasado de mill setecientos y veinte y quatro ser vna de las Clausulas que en el se contienen esta Una del tenor siguiente =

Clausula — Y cumplido mi testamento dexo en el remanente de mis bienes titulos derechos y acciones que en qualquiera manera me pertenezcan nombro por mi Unica y Universal heredera dellos a dha ... mi muger Para que los aya y lleve y herede y usufructuaria por todos los dias de su vida y despues de sus dias se vendan por la Colecturia ... y se digan de misas por mi alma y la de dha mi muger ... Con advertencia que si dha mi muger necesitare de ellos ... de gastar dichos bienes para su manutencion ... en este Caso es visto cesar la Clausula de alimentos en este Caso ... y la venta para misas como tal usufructuaria referido arriba pues solo ha de servir la clausula de usufructuaria en caso de no aver los menester para su alimento y en este caso de no necesitarlos para su alimento solo se han de vender para misas aquellos bienes que quedaren de los Raizes despues de los que se necesitaren para mi testamento y para mantenerse dha mi muger porque los muebles no se entiende la permanencia de usufructuaria sino permanecer para misas despues de sus dias si se consumieren estos con el todo del tiempo. ——

Asimismo certifico y doy fee que en dho testamento esta Una Clausula que es como se sigue ——

Clausula — Declaro que en dho matrimonio no hemos ... cas...

enq.s dspues D.ñimos q.s estaneys trau.e en la Calle la
d.ha linde Casa de M.a Sanchez biuda de Pedro
Garcia zerrero = Vna pieza a Arroyo de valle y
poro de la franca de m.a fan.e en sembra dun.s tin.a
zay dexo Ju.o Lopez pino Otros linderos = Otr.s
suerte de zerca al sitio de las Carnes con la Casa
da dela anteredente de z.ro dy trau.e q.s linda con
zerca de Bar.me Gomez y Andry Brauo Otros lin
deros = Todos los dem.s Bienes q.s al pres.te aiendo
m.s Casas declaro q.s sobre dha Casa estan Cargo
dos seiscientos R.s de censo principal a fauor de
D.a Diego de Cerna Vezino de Sam.a de Burago y que
del se estan diziendo Dos años de Corr.do los
Con cuerdan dha Clausula con la Cesta m.da de la d.a
escritura memorada q.s se remito q.s Volui.a dho
Santiago Diego Brauo Prym.ro y de su Ruego
a q.n firmo por q.s Conoze don de Con Vengas
dsp.cion del Referido doi el pres.te q.s firme y
firmen Va luerde a Diez dias del Mes de Nou.e
de mill seis.tos y Veinte y seis años ==

Santiago Diego Brauo

Alonso Sanchez Dias

Colozma Sanchez Rico Notario Apostolico Vezino
de Aytam.to Dorfe que Sanctiago Diego Brauo Prezmo
dho Vezino de Aytam.to exim.o ante mi el Libro de Cole
turia della Don de Sessenan los nombramientos de
Coledor Apost.co Conservador hechos en nombram.to de
Coledor para este Pres.te año q.e dho Nombram.to de
la Sra es como sesigue=

Nombram.to de Coledor

En Mad.d a Dies de Octubre de mil Seteci.os y Veinte y
dos Dn Pedro de Valenzuela en Sacerdote y Dn Pedro
de Sn Millan Secret.o de Vezino Zenicero de
vando en Cauildo como lo a Costumbran Celebrar
los Sres Dean y Dean de Amor Benitez Cura de la
Parro dha Aytam.to Pedro Luis Naranjo Juez com.o
Sanchez Sanctiago Diego Brauo Prezmo Vezino
ellos Aytam.to Zaviendo Cada Uno echado su Bo
leta q.e dula y salio elecdo della y Confirmado
de dula Sanctiago Diego Presbitero para el Año
proximo Venidero de mil Secet.os y Veinte y Tres
Reuando en dha Concurrencia el Referido acto
dho Cargo de Coledor Cumplir con el Tenor de
ron= Dean de Amor Benitez= Pedro Luis Na
ranjo= Ante mi Sanchez= Sanctiago Diego Brauo=

Clausula de mandato

Y Asimismo Zertifico y Dorfeg.o en dho libro donde
Sessenan las Personas q.e mueren en esta Parro dha
Tenor sig.te=

Dia Veinte de Octubre Murio Recibia Sacram.tos
q.e hizo de Su Reino Quinco mitas Nevada ayuda Co
Mechuria y Secretario en la parro dha Aytam.to=

Con Cuerda Con el Nombram.to de Coledor y Clausula
dedha de suso que quedan en dho libro dha parro de
las de muertos doy de Pres.te año y Para que aguarde y
que Volui a dho Coledor dho libro y de la Razon asi
firmo y para q.e Conste doy de Con Denga Lopez
Diez.o dedho Sanctiago Diego Brauo Prezmo

Vecino dicha villa de Borbon que firme en Valverde a [illegible] de Noviembre de mil setecientos y [illegible] años = Santiago Diego Bravo

Matheo Diaz de Verdia

Clemente Sanchez Dias

80

En la Villa de Valverde a diez y ocho dias del mes de Noviembre de mill setecientos y veinte y dos años ante mi el presente notario Pareció Santiago Diego Bravo Clerigo Presbitero vecino de esta villa Colector de lo eclesiastico de esta villa dixo que por quanto Gregorio Lopez Higuera vecino que fue de esta villa por testamento que otorgo ante el presente notario en esta villa a catorce de henero de mill setecientos y veinte y quatro [illegible] lo dicho en la disposicion murio de los usufructuaria de unas casas y de dos suertes de tierra a tercia favor de su muger y que despues de su muerte se vendiesen para la Colecturia de esta villa y se dixesen de misas y que la dicha su muger murio y que la referida es muerta y murio el dia veinte del mes de octubre de este año como se a visto del testimonio de la partida del libro de colecturia como tambien de ser tal Colector del testimonio de nombramiento que tiene de Colector y del de la clausula del testamento sobre la disposicion de la venta de dichas casas y tierras que [illegible] ponen y cauza de estas diligencias que quiere hacer y principiar sobre lo [illegible] ta para que siempre conste me pidio que como tal notario continuase [illegible] ta a poner por fee todas las diligencias que sobre ello se obrasen y auno [illegible] que antes de aora a mandado a algunos dias a pregon dichas casas y tierras y se an hecho algunas posturas y no [illegible] en ellas sin proceder los [illegible] tos prescriptos para que siempre conste como dueño de esta accion [illegible] [illegible] del poder que se le da por dicha clausula de testamento quiere que las posturas que se hicieren sean puestas por fee y diligencias dixo que desde oy en adelante se empiecen a correr los terminos de los pregones para la venta de dichas [illegible] por cauza de estas diligencias y tierras que son las que constan del testimonio junto por cauza de estas dili[illegible] [illegible] y acompaña a los testimonios presentados y que para ello [illegible] [illegible] por fee que principiava a dar pregones para su venta para [illegible] [illegible] [illegible] que consta del principio de los terminos de treinta dias que se que segun derecho deuen andar a pregon y que a continuacion de este escripto se fuesen haziendo las posturas y mejoras que o [illegible] en caso de no ponerse de dichas casas y tierras se formaren quadernos aparte de la venta de cada una de las dichas a la [illegible] para la buena claridad y que se fuesen dando los pregones y fixando los edictos segun y como lo previene el derecho y que todo lo ponga por fee y cumpli[illegible] de Atermino se tomaren en la [illegible] Ponedor para que [illegible] [illegible] [illegible] se tomaren por dicho Colector la escriptura [illegible] [illegible] a los en quien se remataren [illegible] de venta con [illegible] de estas diligencias y lo firmo =

Ante mi

Santiago Diego Bravo

Alonso Sanchez [illegible]

En la Villa de Valverde a [illegible] dias del mes de Noviembre [illegible]

mill Cerd.s y Veinte y Seis años Yo Antonio Dorfeg.s Juan de Matheo Pregonero dixe q.e Si Alguna persona quiere Comprar las Casas Viejas q.e dexo mi Padre q.e Santa Clara q.e Son las Contem.das en el Memorial arriba dentro Parezca ante el Colector de Penas dixe q.e Se Lea dentro de Nueve dias Pregonero

Rico

En Bierg.s nueve de Octubre de mill Cerd.s y Veinte y Seis años Yo Antonio Dorfeg.s Pregonero dixe q.e Si Alguna persona quiere Comprar dhas Casas Parezca ante el Colector de Penas dixe q.e

Rico

En Veinte y ocho de dho mes y año Yo dho Antonio Dorfeg.s Pregonero dixe q.e Si Alguna persona quiere Comprar las Casas Parezca ante dho Colector q.e Se Lea dentro de Nueve dias

Rico

En Alm.a de Valverde a nueve dias del Mes de Diz.e mill Cerd.s y Veinte y Seis años ante Santiago Diego Bravo Pregonero Vezino de dha Alm.a Colector de Penas de Cam.a y Rec.or por su Mag.d en dha Villa y su Part.o ante mi Escriv.no Parezco dho Pregonero y Dixo q.e Conviene se Venda las Casas que dexo aplicadas por bienes de Anima para fin de Diziembre q.e Viene de este Año de la Vida de la Mug.r rematada fenezca se Vendiesen para dhas Penas de la Colectoria dixo q.e Pregonara en esta Alm.a en la Calle de la Iglesia linde Casas de los herederos de Pedro de Cerdan Vezino dixo q.e Con la Calidad de Contado hasiendo Postura en dhas Casas para Venta de Compra en ocho Ducados R.s de Vellon para dos dias del Remate dado May en los Estr.s R.s de Cam.a Presidiendo Alcalde Ordinario Diego de Cerdan Vergados Rodriguez a Fauor del Dho Diego de Cerdan Vergados Rodriguez en Alm.a de Aragon Cong.l Hay de Paquete y Maestro

Sanmay estas despañadas en Ntra villa de Aguilar Pro Sr Dn
de Vellon Con la condicion q se lleua de remarar en Salsa
dicha dicha Escritura q se cumple el Arancel de los
quinze dias q anandado Agregar sin may perdimo
q esta condicion para ello, y Con la q se lleua de dcha
can de dho Santiago Diego Bravo en Cajas del Rey nro
Sr Con Juezes dicha postura y demas dello fue
fee dela Paga en dcha razon y Con la dicha Escritura
de firmas necesario para su Validazion y Ratifi
cacion dello dho Sr obligo Con su Persona y Bienes
muebles y Raizes auidos y Auer Como dicho es
Juez de su Mag Competente y para q se cumpla
a su cumplimo Como por Sentencia Pasada en Cosa
gada en Cuia fir mesa Rendido dicho dicho
su favor Con Mayor y la q se hizo Relacion
do el Mor Dor fee Conozco a dho otorgo Dio firmo
que Dixo no saber hizo lo a su Ruego Otrosi
q se fueron dispuesta y Como Sanabes Sr Mo
lo y Bravo Ante mi dicho Santiago Diego
Bravo Reyno y Colecion admito esta postura en
alcanzar dcho y que se pregone peniendo e Re
mate Para el dia prescrito de lo firmo

Santiago Diego Bravo — Martin Pinto

Ante mi
Alemo Sanchez Rico

En Alm.ª a Vn.e de Abre de Dn.e mill.s y
ziento y Vn.ª Sez.ª ante Sant.go Diego Bra
vo Alcay.e Pryn.ro Ord.no de dha Colecion del
ega do eclesiastico de dha Alm.ª y Alm.ª no
dario Pareçio Joseph Lopez Marisca Vez.no de
dha Alm.ª y Dixo q.e Con Vemdes sobre los Mrs.ll Rgua
dros q.e Vengieran pugtas Por Vena de Lay Can
q.e quedaron p.r muerte de Xpoual Lopez Rizeno Mes
zina de Lagen la postura amere dere Persona Rgu
do Dier.n Alm.ª la de Sepulg.a y Pusa de Lae
Mrs.ll quas.os p.g Dier.n en la Conformidad
Prevenida en la Postura amere dere y Con las
dhas Condiziones y Clausulas dedha postura
arrz dha y Con la dha Selia de Rematar Luego
Luego Sin may Prueuzion q.e dar el preson dho
poderiendo en el Ter.no dem.da ma postura
Veteno a Remarado Vezedo de dhas Cumplido
el Ter.no y Sobre una Vela q.e Ardia de Algue
gon y Conetras Condiziones bare dha me Dora y Teo Bla
Dho a Su Cumplim.to Con Juez Sona y Vzinos q.e Bla
Plazy ante los q.e aura Compodexado la Pura y de la
Mas Competente y a Su Juzio q.e Se Remen a Ter
Cumplim.to Con Sentenzia Pasada en Cosa Jua
gada en Cuia Firmeza Rendido dos y Cinco
Sus Autos Con Lagen y la dha Lapso hibe y Reserbo
dho Alm.ª Antonio Dorta Con los demas q.e Se Rema
Rematen Firmo siendo testigos Juan Mar.n Bexmejo Clem
go Prumero Juan Lopez Marisca y Dorta y los
dhos y Ver.s dha Jur.n = y dho Coleccion admitio
ta me Dora en la forma en ella Prevenida y Se Pasa
gone y Pasada la media ora no auien do mexpon
dido Pub.co el Remate y Lengo por fee y Relacion
de Lo Pasado para q.e Conste lo Firmo =

Antonio Joseph Lopez

Santiago Diego Bravo

Alonso Sanchez

30 de Dic.e 82

Valga por del 55 q.o 20 mrs [illegible] 23 de 1726

Venta R.l de las Casas q. quedaron p.r muerte de Xpt.l lopez Presbitero Bengado [sic] p.r el Colector de esta V.a a favor de Joseph Mariscal

Sepan quantos esta Carta de Venta R.l vieren Como yo Santiago Diego Bravo Clerigo Presbitero Vezino de esta villa Colector de las Rentas eclesiasticas de ella en virtud del Poder que tengo p.r la Clausula del testamento q.e otorgo el q. lo fue Xptobal Lopez Presbitero ante Alonso de [illegible] escriuano que fue de esta villa de honor de la Provincia de Caracas a los ... de la de mill setez.os y veinte y quatro para la venta de los bienes que tuvo el dicho y se dixese de mis.as el valor de los bienes que dejo y disposicion q.e [illegible] de las diligencias Practicadas Para la Venta de las Casas q.e el Referido tenia q.e se hizieron por la Venta de las Casas que el Referido tenia en la Calle de la Yglesia de esta villa q.e todas las diligencias Originales Con testimonio de la Clausula expresada y demas testimonios Para la substanciacion son del tenor sig.te

Aqui la Clausula testimonio y diligencias

Y de dicha Clausula de Poder y demas testimonios y diligencias Otorgo q.e Vendo y doi en Venta R.l Por Juro de heredad desde aora Para siempre Jamas Como tal Colector a Joseph Lopez Mariscal vezino de esta villa y ausente a sus herederos y sucesores y a q.n de ellos o de ellos hubiere Causa o Razon legitima aquel o aquellos q.e de ellos hubiere Causa o Razon las Casas de suso mencionadas q.e quedaron p.r muerte del Referido Xptobal Lopez Presbitero Vezino de esta villa q.e estan en ella en la Calle de la Yglesia y linda Con Casas de los herederos de Pedro garcia terrero vezino de esta villa Con la Calle alta de los terreros Como las dichas Casas estan Con todas sus entradas y salidas vsos y Costumbres derechos y servidumbres quantas tiene y le tocan y pertenecen Con cargo de [illegible] Censo principal q.e estan Cargadas sobre ellas a favor de D.n Diego de [illegible] Vezino de esta villa de Buiza ... de un Censo de una Carga de Censo de cuyo empeño ... libre de otra Carga y Censo Con alguna q.e no la tienen y por vinculo mairazgo y otra alguna q.e no la tienen las tales y ni ... Clavo y ... y por Precio y Contia de ocho cientos y diez R.s de Vellon q.e ... Suma ... de los Compradores ... q.e Comienso le pagado para el tos Recibido el dinero y Confesado Con Razon de la entrega q.e de presente no parese Renuncio las leies de la ... paga de la Una ... excepcion de la non numerata Pecunia ... y las demas leyes del Caso Como en ellas y en cada vna se contiene y

Y Confieso q. en esta Venta no a havido frau-
de ni engaño q. aver andado en Venta Publica y al
pregon muy tiempo de treinta dias y en dho Año avi-
do mayor Postor Por lo q. aora ni en algun tiempo
mas Valgan Valen quede de la demasia en Caso necesa-
rio hago gracia y Donacion a los Compradores bue-
na pura mera y per fecta q. el Derecho llama entre vivos
q. el der. llama y Revocable para siempre y Re-
dera sobre q. Ren.do en Virtud de dcho Poder las leyes del
Ordenam.to R.l fhas en Cortes de Alcala de henares que
hablan sobre las Cosas q. se Compran y Venden p. mas o me-
nos de la mitad del Justo precio y los quatro años de
mas tiempo q. se pueden en ellas dar p. al dcho en q.al-
no y pedir Recission de este Contrato lo q. de
sados segun y como en dhas leyes se contiene y des-
de luego Para siempre Jamas desisto a la ... here-
dera de la Propiedad Posesion y Señorio derecho de
dor y accion q. avia y tenia a dhas Casas y lo de los Con-
dic.s ... y ... q. Contra qualesquiera per-
sonas ... Paso en dhas
Compradores y sus herederos a quienes dho Poder co-
... quiero ... la Posesion q. lo ...
... dy.to ... q. ... de titulo Por
... y Verdadera ... en ... que
de fho o ... me Conveniere q. en qual quiera
de ellos a cada uno de q. quiere y q. tien
hubieren y para q. la puedan Vender ...
Como suyas fuesen de hecho lo son ~~...~~ obligo ...
... del difunto a ... de dhas Casas ...
da forma ... al cumplim.to de esta escriptura Compo-
den a las Justicias de Su Mag.d Competentes Para el
apremio de ello Como si lo q. dho es fuesa Sentencia
difinitiva de Juez Competente Pasada en Cosa Juz-
gada en Autoridad ... todas las leyes de
favor dicho difunto Contra ... la que la pro-

hsbe quey Sro eney Sau.r de Sa Merde a Reinna D.n
Dmill Sevor Dg Dennez Seña Dl Adang.do Dl Dotlei Dor
fu Conno a'llo Orngo Dl fixmo Sindalg.no Sau.r Dgo
on Sancher Allano Dl Sraño Ben.to Dl Sn Sugndes Dor
Dl Castain.s endre Ren.s Verino Dgrau.a enm.o Dl Al=
Vale=

Santiago Diago Brauo

Ante mi

Gleno Sanchez Rico

Valga por del 88º gº to mis Ueda Znre 23 de 1726

30 de Bri ✠ 84

Veinte maravedis.

**SELLO QVARTO, VEINTE MA-RAVEDIS, AÑO DE MIL SETE-CIENTOS Y VEINTE Y SEIS**

Emanziparion hecha Por Fran.co de Llauera à Sul.do de Llauera su hijo año de 1726

En Llauera de Valverde a treinta dias del mes de Dizi.e de mill sete.os y veinte y seis años ante mi el ... de Villa ... ... Fran.co Gomez Sanchez ... ... ... ... de Pares quintas Pareció Fran.co de Llauera vezino de ... y dixo que por quanto Sul.do de Llauera su hijo que esta presente se halla de la edad de veinte y quatro años para regir sus vienes y los que quiere emanzipar ... ... usando del privilegio que la ley le concede ... ... que emanzipaua y emanzipo al dho Sul.do de Llauera su hijo tomandole por la mano ... ... ... su dominio y Patria Potestad y daua y dio poder ... ... ... forma para que sin ... ... esta emanziparion pueda parezer en Juizio ansi demandando como defendiendo en todos generos de pleitos y causas y haga qualesquiera cosas que ... ... mediante la libertad que ... ... y para que pueda ... y contratar con qualesquiera personas ... ... ... en qualesquiera generos de contratos ... ... governar y administrar sus vienes y hazienda ... ... ... ... esta emanziparion ... ... ... ... ... entre vivos ... ... ... ... ... para siempre valedera ... ... ... los mismos ... ... ... ... ... ... ... en ... ambas legitimas ... como se sigue ===

Lo primero una suerte de tierras al ... ... ... de ... ocho fanegas ... ... de ... en ... linde con tierras de ... ... Sanchez y camino ... ... ... ... ... en quinientos R.s ———— 500

Una mula ... de edad cerrada color ... en ... ... ... ———— 400

Un caballo de edad ~~cerrada~~ de seis años color negro

———— 900

| | |
|---|---|
| En Buenos R$ | 9700 |
| Una Vaca Con Mezcla de edad de ocho a Co | 9300 |
| lor Rubia en Cuero y Sesenta Pesos R$ | 9165 |
| Otra Vaca llamada Morisca de edad de ocho a | |
| Color Castaño en Cuero Cochenta Pesos R$ | 9181 |
| Sirve San de Simentera en los Llanos dicen la Vac | |
| quela Diez en los Llanos en Cuero y Sesenta Pesos | 9155 |
| R$ | |
| Ochenta Caballos de Pasa Ochenta R$ | 8080 |
| Cinquenta Yeguas de Cria Cinquenta R$ | 8050 |
| Veinte San de Hijos de Yeguas R$ | 8300 |
| Veinte Pesos San de Cruzada Dos Pesos R$ | 8250 |
| Dos Arados Con Su Adherentes Sesenta R$ | 8060 |
| Un Bueno de Plata de Pelillo Cuero Veinte R$ | 8120 |
| Un Bueno de Plata Prieta Cassado Sesenta R$ | 8060 |
| Importan los Bienes aquí Contenidos Doscientos | 28641 |
| Sesenta y quatro Pesos y Un R$ de Vellon cuyo Co | |
| mo dho tiene declaren Donación y Cesion Pura Simple y | |
| Irrevocable que Hace la dicha Propiedad Posesión y Dominio | |
| que tiene a dhos Bienes y Cada Uno de Ellos en favor | |
| de dhos Pasantes dhos Bienes Recibidos a su voluntad Para que | |
| Tome la Posesión dellos cuando Quisieren sin Pedir Licencia | |
| Ni Solemnidad de Justicia ni otra Persona Verdadera Donación | |
| Pura Perfecta Mera Yrrevocable que el Derecho llama | |
| Entre Vivos en Forma Bastante Para que Valga y Surta | |
| Efecto en Todo Tiempo Renunciando como Renuncia | |
| Todas las Leyes Fueros y Derechos de su favor y la | |
| General Prohibición de ellos Y Lo firmo siendo Testigos | |
| Pedro Gonzalez Pedro Ramirez y Juan Ramirez | |
| Vecinos de Esta Villa | |
| Y Luego Incontinenti Parecio Presente el Dho Don Juan | |
| Ramirez Vecino de Esta Villa Y Dijo que Por Quanto | |
| Por Parte del Dho Don Juan Ramirez Su Padre se le | |
| Hizo Donación de los Bienes Contenidos en la Escritura | |
| Antecedente Y Por Quanto Por Parte del Dho Don Juan | |
| Ramirez Su Padre se le Pide Declare si Acepta la | |
| Dha Donación Y Si Ha Recibido Algunos de los Bienes | |
| Contenidos en la Dha Escritura Y Si Ha Hecho Algun | |
| Gasto en Ellos Dijo que Acepta la Dha Donación y | |
| Que Ha Recibido Algunos de los Bienes Contenidos en | |
| la Dha Escritura Y Que Ha Hecho Algunos Gastos en | |
| Ellos Y Que Quando Se Hizo la Dha Donación Se | |
| Hallaba Presente Y Que Asi Lo Declara Y Lo Firmo | |
| Siendo Testigos Pedro Gonzalez Pedro Ramirez y | |
| Juan Ramirez Vecinos de Esta Villa | |

Cas Como en ella y Den cada una se conmine a q haya de ser
Visto y tenga q llegue el caso a q sin dilación cumpla y haga
Vos la Cumplim.to dello de la cada q la q sea obli
gado q sus Personas y Vienes muebles y Raizes ansi des
Pues como para Como dicha es la Justicia q sus Pues para
Ynquirir dello Como q se conmina q para q en cada uno
gado en Cuia firmeza Dio lo dicho q dello fue
fecho Con Acuerdo del dicho Alcalde q los Regidores
Dr Alm.o Borja Como dicho es q firmaron
q supo q dello Escribio q lo firmo Juan Sanchez
Secret.o Blanco Hidalgo q Juan gomez testigos
Vnos dyuso

Ante mi Juan Sanchez

Juan gomez

Juan Sanchez

En Madrid a Palacio de Octubre dias y años
Dicho el Alcalde Villa de la manifestación
la admin.a Admin.a de la Donación q hecha se conmina
Cuia Vso Semanifiesto a dello Dicho de Acuerdo
Sesse q Pago q dello q pago su mayor Validación Dixo
Ante Pedro Sanchez Escribano de Audiencia
de Corp. Admin.a q dicho alug.s de lo firmo

Pedro Sanchez

Veinte mr. anverso.

SELLO QVARTO, VEINTE MA-
RAVEDIS, AÑO DE MIL SETE-
CIENTOS Y VEINTE Y SEIS.

30 de Dize

86

Veinte maravedís.

SELLO QVARTO, VEINTE MARAVEDIS, AÑO DE MIL SETECIENTOS Y VEINTE Y SEIS.

Emanzipassion hecha por Juan de Vera Ortega a Alonso de Vera su hixo de 1726 a

En el lugar de Valverde a [illegible] dias del mes de Dize de mil setezientos y veinte y seis años ante mi el ssno y testigos Juan [illegible] Alcalde ordinario de dho lugar [illegible] de mi ssno parezio Juan Ortega Vezino de dho lugar y dixo que por quanto Alonso de Vera Ortega su hixo que fue casado [illegible] de edad de veinte y cinco años [illegible] [illegible] [illegible] indiscrezion [illegible] de governar sus vienes y hazienda como si estuviera emanzipado por lo que quiere emanzipar [illegible] y [illegible] por el presente lo emanzipa y emanzipo al dho su hixo y lo manda que [illegible] la mano [illegible] y le da el dominio de [illegible] y le da poder y facultad bastante y [illegible] y lizenzia para que pueda parezer en juicio [illegible] todos [illegible] que [illegible] fueran asi demandando como defendiendo [illegible] [illegible] y contratar con qualesquiera personas y [illegible] que [illegible] en qualesquier generos de contratos y administrar sus vienes y hazienda que tenga y adquiriere como los que le da en esta emanzipazion [illegible] y valuados en los prezios que se contienen en la valuazion [illegible] al dicho su hixo [illegible] de su vienes y hazienda en los prezios que en ella se contienen que son los siguientes

La primera [illegible] y dos [illegible] llamado [illegible] Colon [illegible] de hedad de [illegible] una vaca llamada Pasquala Colon [illegible] de hedad de quatro [illegible] una vaca llamada hermosa Colon [illegible] de hedad de [illegible] llamada [illegible] Colon [illegible] de hedad de seis años todas en prezio de [illegible] | 0900
Dos aperos como dos [illegible] en [illegible] | 0050
[illegible] de [illegible] en [illegible] | 0240
[illegible] | 0100
[illegible] | 0100
[illegible] | 0100

1039o

Doce fan de varnecho en vno se dispone y precio — 1839.0
Peras Zaquezas — 8.00
Seiz fan de trigo seroma R^s — 8.30
Otras seis de cevada de serona R^s — 8060
Vn Rum^de llamado Cornetillo de Dicie en
cien R^s de Vellon — 8100
Vn Vestido de fiesta de pelillo Con su gad lerenne y
en tiempo gusan^{da} R^s — 8150
Vna ceyalada en V^{te} R^s — 8020
(Importan los vienes aqui Contenidos Vn mill 1839.0
8^{os} y noventa Reales de Vellon los q^e dice Otorgamte
p^r Via de Donacion Inter Vivos de Mas firme de ser llama
Irrevocables Para siempre Valedera en quenta de su lex
tima legitima Paterna y materna Para q^e los aya y tenga
Como suios y disponga dellos Como mas bien le conbenga
y esta Otorg^{te} desde luego Para siempre Jamas se desiste
y aparta de la propiedad Posesion y señorio q^e a ellos tiene
y le Pertenece y mas Para en dho su hijo. Como de los
dhos^s derechos y sana q^s Contra qual y quiera
personas le pertenecieren Cosedi y las para en dho Alonso
su hijo Declarando y Confiesa q^e en esta Donacion no
a Interbenido fraude a lguno q^e en ella no aia per
ficacion a lguno Contra el Otorg^{te} y demas en los demas
sus hijos q^e es a la de Antes le queda bastante Canti
dad mas Como lo Justifica la Valuacion q^e se hi
zo de la hac^{da} del Otorg^{te} Cuia Cantidad a de tener dho
Alonso Vera siempre presente para hacer particion
Con los demas sus hermanos siempre q^e se ofrezca
Y estando presente el dho Alonso de Navera en
esta Dixo aceptaba y acepto la emancipacion q^e
dho su padre a sido servido de hacerle Y asimismo
Como es debido tambien admite la Donacion de los
bienes q^e enq^{tes} de sus legitimas le hace de cuios

tiene y sedafor briga do en los Reforder preños que
ly Vendaden q.s con presa q.e Juytor Dl.s ganen q.s
en briga de Juyz Remonsa a la ley dello Segun
la papa Pedro Mallenpano de Leyzon de Leyes
numerara Pecunia Dlmy deyre Caro Como en
dlloy den Cada Mes Se contiene los q.s vendan otro
Valony para traer a parmion Con Sus hermanos
siempre q.s sea presa q.e no hechos los otros q.s en
dan Pasaron q.e todo la aquiesso pena de otro
tiempo sirua Con Brazello en manera a Leyes
Cumplim.to Cada Uno q.e lo quiera obligaron Sus
bienes y Uiney muebles y Raizes auidos y por auer Como
den ala Leyes y Sus Mag.des en especial ala ley deyra
en ala q.s se refiere y Renuncio todo derecho de Cuio fuero estan
q.e parten otro Uso q.e Leyes y Leyes y Ordenan
Dani dicho Omnium Judicum para q.e ley aprouada
asi Cumplim.to Como q.e se contiene Pasada en Cosa
da en Cuia primera Rendido den dlley de Sufrago
Ca Jagenera dla q.s Jagrahite quiere traltenga dlos
Otros q.s Doctores Bon.to fee Contreras alos otros arri
Firmaron siendo testigos Juan dlaura Juan dlaura
y Firmaron Diego Sanchez Perrinos deyra.s = testado = Ipeda =
y Juan gomez Sanchez = notable =
testado = =

Alonso Vera

Ante mi
Diego Sanchez Diaz

En Mad.d de Valverde dhoy dia me Consto dl Franco
my Sanchez Alcalde ordin.o dl dicho Lug.r dentro de
Un emplazamiento Dico ante dl Dho Escrivano dado al
dho Alonso dlaura q.e hecha la Relacion Dapremio

Veinte maravedis.

SELLO QVARTO, VEINTE MA-
RAVEDIS, AÑO DE MIL SETE-
CIENTOS Y VEINTE Y SEIS.

Testamento de Juana de Alegría
Año de 1726

Cuerpo mio de San Juan mi entierro luego Vean de Clauo de Ventanco de
cada Mandas Juan de la Parra Alonso Lopez Romaica de
la Parra Ana mi Juana Garcia Cadillo todos los dos
Vimos tomado cada Mandas alos q de dichos Vienes q
Parran Lipagely
Declaro q quando Caso Conmigo dha mi muger truxo
rada y no los Vienes q Constaran de Carta de
Declaro que hay deudas q deuo el tenedor dellas y mi muger mando
q paguen
Mando a Maria Nuño mi muger Curadora de la Vellon
quenino se le den los Casas q dimos a dho q estando
Conmigo Curo asistido en mi Ultima enfermedad q grande
mente sea pagado de mis Vienes
Para Cumplir y pagar este mi testamento Nombro por
mio Juan Alonso de la Parra mio
so de San Lopez Romaica al dho Juan Nuño Lopez
mi Negros alonso y Ana Cadillo Domingo Negro
para q en tenga mis Vienes y de lo mejor Vea bien parado dellos
mando q Juan sea mayordomo y los Vienes q de la Vellon
publica Almoneda fuera della y de la Vellon lo cumplan y
para aunq sea pasado el de del Albaceazgo q para ese caso lo mando
Ynogo q Revocado sobre q ley en Cargo la Ynstancia
Yten mando q de mis Vienes Raciones q enqualquiera
Yten mando de mis Vienes Raciones q enqualquiera
nacciones con nombre mio testamentos mi Vendicion de la Maria San
Pobres mio de San Mariscal a q de Capania a Maria San Pobres
Bazquez Sanchez Parra mio de Lopez marques de Sal Alonso
a Juan mayor de Parra Alonso Lopez Romaica de la Parra mio
mujer Ygnacia Militina y dichos mis dos mugeres q dejo por
las Yten mando a Juan Nuño y de Nuñez q Nuñez y Cantu Vendicion
de Dios q la mia
y Renta Zamudio y dos Ynguinos y dimos efecto y Valor todo
Juan Gualy q Juan Nuño Cadillo y otros Ultimas y Ultimas
q Remy digo a Nabicho Colorado Pedazo o de palabra en otro
q Remy digo a Nabicho Colorado Pedazo o de palabra en otro
q quisiere forma q quisiere no Valgan ni hagan fee en Juicio
q fuera del Salvo lo q Aqui hago q quiero Valga por mi
Juan Ultima y por mi Ultima Voluntad en la mejor Vía
Juan Ultima y por mi Ultima Voluntad en la mejor Vía
ma q a Nabi Vendicion q este mi Juan de Valencia a no
tadas y Ante de Diciembre de mil y quinientos y Ochenta y
Ochenta y quatro Nuño Juan fee Conozco al dho Otorgante y no firmo
mo q Dijo no Pudo firmar lo a su Ruego Nabi rogado q lo firmase por
enfermedad hizo lo a su Ruego Nabi dijo q lo firmase por
mo Sanchez Juan Sanchez de Alno y Juan de Nuñez Vecino
Vecino de Nuñez = rogado = hizolo a su Ruego = no Vale =

Juan Sanchez Alcaro

Ante mi
Alonso Sanchez Rico

Manca

Valga J. del E. q. 20 m. Mex. 2 n. 23 2 1526

Veinte maravedis.

SELLO QUARTO, VEINTE MARAVEDIS, AÑO DE MIL SETECIENTOS XVEINTE Y SEIS.

318 R[eale]s 90

[e]xtra marauedis

SELLO QVARTO, VEINTE MA-
RAVEDIS, AÑO DE MIL SETE-
CIENTOS Y VEINTE Y SEIS.

El Rey de Ven[t]a otorgada por Teresa Sanchez viuda de And[re]s Sanchez Calvo a favor de And[re]s Sanchez Rico y su m[uge]r de tierra a las Peruanas

Sepan quantos esta Carta de Venta vieren como yo Teresa Sanchez viuda de And[re]s Sanchez Calvo vez[in]a desta villa otorgo que vendo y doy en venta real por juro de heredad desde aora para siempre jamas a And[re]s Sanchez Rico y Maria San[che]z su muger vez[in]os desta villa para ellos sus herederos y sucesores y para aquel o aquellos que dellos ubiere causa y razon legitima en qualquiera manera a saver una suerte de tierra al sitio de las Peruanas termino desta villa que haze sembradura de fan[eg]a de trigo linde tierras de Raymundo de Concepcion de Merina y de Catalina Gomez viuda de Alonso Sanchez Calvo y otros linderos ves[in]os desta villa. Como las tienen todas sus entradas salidas usos y costumbres derechos acciones y servidumbres quantas le tocan y pertenecen libre de toda carga de censo, empeño, memoria, vinculo, mayorazgo y otra alguna que no la tiene segun la declaro y aseguro por precio de quarenta reales que recibi de los d[ic]hos compradores y de que me doy por pagada y entregada a mi voluntad y no pareciendo de presente renuncio las leyes della segun y como en ellas se contiene ... non numerata pecunia ... mas y de caso como en ellas se contiene ... dicha tierra no a tenido ni tiene mas valor ... los d[ic]hos quarenta reales que es su justo valor ... y si mas vale ... ahora ni en algun tiempo mas valiere de la demasia ... hago gracia y donacion a los compradores sus herederos y sucesores buena pura mera y perfecta irrevocable ... que el derecho llama ... revocable para siempre valedera ... leyes del ordenamiento ... en Cortes de Alcala de Henares que hablan sobre las cosas que se compran y venden por mas o menos de la mitad del justo precio y los quatro años que ... para ... de dicho contrato ... renuncio ...

Quinze maravedis.

SELLO QUARTO, VEINTE MA-
RAVEDIS, AÑO DE MIL SETE-
CIENTOS Y VEINTE Y SEIS.

31 de Dic^e

92

Veinte mrauedis

SELLO QVARTO, VEINTE MA-
RAVEDIS, AÑO DE MIL SEIS-
CIENTOS Y VEINTE Y SEIS. ——

Sepan quantos esta Carta de Vta Vieren
como Yo Josepha Sanchez Viuda de Dn Sancho
Calua Vezina de Yraue Otzayo q^e Vendo
doi en Vta R^l y Juro de Heredad para
agora para siempre jamas a Juan Martin
Vezino de Yraue para el Hyhero q^e
Bermeio dezimo Primero Vezino de Yraue para el Hyhero q^e
soy por Vta R^l Vendo y para aquel o aquellos q^e dello o dellos
Causa Vbieren legitima a saber Vna Suerte de Tierra q^e tengo
mia Propia al Pino de malino despacho termino de Yraue q^e
veen sembradura Vezinos y Linda Con tierra de la Yglesia
de la Yglesia de Yraue y Con el Rio con Vna camino q^e de Yraue
a la de Contramino y Otro lindero Con todo Sujeto q^e de Yraue
lida y Otro Con tumbay del Pacoieng y Segundo tumbay quanto
pertenezin libre de todo la Carga de censo deuda empeño
Vinculo Mayorazgo y Otra a tierra que la Vende q^e de
gozuno de quinientos Rs de Vellon q^e Queda reuendido de la compra
que me dio por Vta R^l y pagada y Otro pazuen Juan Vieja de
Vente Ren Hay lies della Suprimera Para dho malenzano
on de la Vende mencionada q^e Vno y Otro Con todo q^e
Cada Vno se Contiene y Confiero Bentaja Vezinos a Vezinos
fraude Alguno q^e los dhos quinientos Rs de Vellon q^e Queda reuendido q^e
Valor de dha Tierra Vno Vale mas pero Cada Vno
po mas Valgan dela de mas Hago exario y Donacion a dho
Comprador Buena pura mera perfecta Hre Dentra Vibos de
que se Vende llama y Reuocable y para siempre Valedera sobre que
Ren Hay lies de Ordinan^a q^e Hagan en contra y de Vtra la de Ynan
q^e hablan sobre la y Cong^a se Compran y Venden mas menos de la
mitad del Justo precio Hoy que hoi Año q^e segun ella de mia q^e alguna
dho engaño y de dize Rescision dy de Con libro Cong^a dor q^e Carido que
sador segun q^e Como en dha ley se contiene y de que le hago gracia
pre Jamas me deuuelua pagado dela propiedad poseion y Señorio
rio q^e a dho y Vendo dha Tierra Rio de Contenido en dha Escritura
de Venta en q^e Con Vna qualy quiera persona y mejor en lo dho
do Vonuncio y Hoy para en dho Comprador sus Hered^s dexo q^e Suzeron y
aquienes dor Poder Como se requiere para que me la Vuelua quan
do se la dor q^e lo otorgan^a dy de es Escritura de Venta de Vinculo y
sion y Verdadera Tradicion Yo el Escriuno q^e de hecho o de de
recho la doma me Constituio q^e Enquanto q^e Tenella a su dueño
Cada q^e quisiere y Vtra Vbiere y para q^e la pueda Vender Dar
Donar Trocar Cambiar Jeneenajenar en qualquiera manera como
suia propia y de hecho los Otros Hijos y Demas Herederos a la Sucesion

segun dad Vsancan de dha suerte de yerra y en la manera q
dicha tengo de hoy en adelante y segun y como dha mi parte
sera quysto pleyto vr hoy dicho dia q fue dicho de la Con Juana
su Padre y mi hermana no Vaq de fenece Dam
Costas lo siguiente Vellos hasta de sentencia dho empadronamiento
Posesion de en su defecto ley dixe q Volviendo los dhos
mientos Rq que exercitando Con mayto daplay me agravio
ella Obieres hecho Vlay Con mayores Daños Intereses y Me
nos Cauos q sobre ello siguieren q Biendo en Cuenta
ley declaramos y odelas personas q lay hiziere Vlos Relevan
cion de dicha prueua a Cuio Admpto dho Obligo mi persona
y Bienes muebles y Raizes auidos y auer Con todo derecho ley
tima q de Ra Mag Para el cumplimiento dello Como Menester
Para do en Cor q Juzgando en Cua primera Rebelde de
q Vieres de mi fauor Con lapena Vlay q la prohibe Vel
Remedio de Vel Veleriano Vlamuna Continuacion Vlay
dicho q pareciendo q hablare en fauor delas mugeres y Cuio
efecto fue auiendo Vel expresado Vlamidra dlay ley Vend
de que Vel Dor fa Vante Vdig Vlay Rey q muy Phaen
tam Vel Valuerde a dicha Vlos Dor Vel
to y Vlus Vlas dichas q Vel Dor fa Conocedor
la Otorgo en fuerza q dixo no saber firmo la Vel
co Juez Rog q lo firmen Thomas Pueblo Vlas Mendez
Bueno y Juan Sanchez del Moro todos Vecinos dlay
to dhauille

Juan Mendez

Antem

Alonso Sanchez Rico

Veinte maravedis.

SELLO QVARTO, VEINTE MA-
RAVEDIS, AÑO DE MIL SETE-
CIENTOS Y VEINTE Y SEIS.

Venta de Armaga de Josepha Sanchez viuda de Andres Sanchez Calvo a favor de Andres Bravo del vecino de Madrid ... a de Pedro Caro año de 1726

Sepan quantos esta carta de venta vieren como yo Josepha Sanchez viuda de Andres Sanchez Calvo vecina de este lugar otorgo que vendo y doy en venta real por juro de heredad desde ahora para siempre jamas a Andres Bravo de la Vega de Madrid vecino de dicha villa para ellos sus herederos y sucesores y quien de ellos y de el hubiere titulo voz y causa en qualquier manera, conviene a saber una tierra a la vera de dicho lugar de Pedro Caro termino de este lugar de Armaga que hace en sembradura tres fanegas de trigo, linda con tierras de ... y del beneficio curado de este lugar y otros linderos con todas sus entradas y salidas usos y costumbres derechos acciones y servidumbres que le tocan y pertenecen con cargo de dos misas de tabla perpetuas que se dicen en la Iglesia parroquial de este lugar, y libre de otro cargo de censo deuda empeño memoria vinculo mayorazgo ni otra hipoteca general ni especial que no la tiene, y por tal la declaro y aseguro por precio de seis cientos reales de vellon que he recibido de los compradores de que me doy por pagada y entregada a mi voluntad y por no parecer de presente renuncio las leyes de la su prueva paga de lo mal engaño de excepcion de la non numerata pecunia y demas de este caso como en ellas se contiene y declaro y confieso que la dicha tierra no vale mas ni menos del dicho precio y de lo que mas vale o valer pueda les hago gracia y donacion a dichos compradores y a sus herederos buena pura mera y perfecta dicha inter vivos que el derecho llama irrevocable para siempre valedera sobre que renuncio las leyes del ordenamiento real hechas en las Cortes de Alcala de Henares que hablan sobre las cosas que se compran y venden por mas o menos de la mitad de su justo precio y legitimo valor y que segun ellas tenia quatro años para pedir el dicho engaño y pedir rescision de este contrato, los quales doy por cumplidos y pasados segun y como en dichas leyes se contiene; y desde luego para siempre jamas me desisto quito y aparto de la propiedad posesion y señorio que avia y tenia a dicha suerte de tierras todo con los derechos de recurso y saneamiento que contra qualesquiera personas me pertenecieren lo dicho cedo renuncio y traspaso en dichos compradores y sus sucesores a quienes doy poder como se requiere para que tomen la posesion judicial o extrajudicial que ... de que otorgo a su favor ... de la posesion y verdadera tradicion y en el entretanto que de hecho

31 de Dn 2e · 94

Veinte maravedís

SELLO QVARTO, VEINTE MARAVEDIS, AÑO DE MIL SETECIENTOS Y VEINTE Y SEIS.

Venta R[ea]l otorgada por Lorenza Sanchez Viuda de Ju[an] Sanchez Cal[vo] v[ecin]o de [illegible] a [illegible] Majuelo

Sepan quantos esta Carta de Venta R[ea]l vieren como yo Lorenza Sanchez Viuda de Ju[an] Sanchez Calvo vezina de este lugar otorgo que Vendo y doi en venta R[ea]l por Juro de heredad de oi dia para siempre xamas a Ju[an] Bravo Izquierdo y Ana Lozer su muger vezinos de este lugar para ellos sus herederos y suzesores presentes y futuros y para aquel o aquellos que dellos o de qualquiera dellos hubiere causa titulo o razon en qualquiera manera a saver una suerte de tierra que tengo al sitio de los majuelos termino de este lugar que haran sembradura de una fanega [illegible] que linda con tierras de Alonso Sanchez Rico y por la otra con tierras de Ju[an] Sanchez Rico vezinos de este lugar como dicha suerte [illegible] con sus entradas y salidas usos y costumbres derechos y acciones servidumbres [illegible] y quantas le tocan y pertenecen libre de toda carga [illegible] censo empeño memoria [illegible] vinculo mayorazgo [illegible] ni otra alguna que la tiene y la [illegible] en precio y quantia de [illegible] reales que recivi de los compradores de que me doy por pagado y porque no pareze de presente [illegible] renuncio la excepcion de la non numerata pecunia leyes [illegible] que en este caso [illegible] confesar como confieso que es el justo valor de la dicha suerte de tierra y no vale mas y caso que aora o en algun tiempo mas valga de la demasia [illegible] hago gracia y donacion a los dichos compradores sus herederos y suzesores buena pura mera [illegible] que el derecho llama [illegible] para siempre valedera

sobre Dre lera las leyes de Madena &c
fran enicaro y
de Mala de heran que hablaro de ley los q[ue]
se encargan de Vnden q[ue] hay en ellas de la Vnidad del
Juro q[ue] no les quita mas años q[ue] segun ella se ma para
q[ue] llegue el dho empaño q[ue] pide Vnion de ysta Co[n]trata
los q[ue] dan Co[n]dez para dar segun q[ue] como en dho q[ue]
su Secion se dy q[ue] luego para siempre sanna
medio y agro de la pro piedad Posesion y heredad q[ue]
cuia hiere dha suerte de tierra y to de Cortes dentro
de Cañon y Sanca q[ue] Co[n]tra qualq[ue]y q[ue]ra Pers
sona q[ue] pretendiere lo dorado con q[ue] hoy paso en dhos
Compradores y sus Herederos y aquien y de q[ue] Poder
como se le quiere para q[ue] tomen la posesion q[ue] lo se dado
se q[ue] hoy dho en esta Escritura q[ue] les da de dha suerte de tierra
la posesion q[ue] Verdadera traditio y en el Amerino
de hecho o de derecho la romar me Constituio por ynquilina
para con ella a Cabo y Cada q[ue] quisiere q[ue] sin
q[ue] haya q[ue] la puedan Vender Cena y en
nazan q[ue] aquiera Manera como suia propia y de hel
dho los y q[ue] mas bligo y a mis herederos a la cumplir q[ue]
q[ue] do y Sanca q[ue] de dha suerte de tierra y entra Mas
nera q[ue] para siempre do tiempo le sea cierta y segura
y a ello no pare ni le sea puesto pleito ni Impedimento
guna y siendo lo Contrario salga y me hiere de
pronto al Dor y de pena y costas q[ue] lo siguiere y se
quiere hasta le dar a dhos Compradores y enquiera Po
sion con sus dependencias y dare y Obligo los dhos
y Vs de Vilon q[ue] ella en nombre de los com
pradores y Con mayor de hay me hara q[ue] en ella obiere he
cho. Hay Escritas partes Dan y Vnanes y Vnanes Cauos que
sobre ello se siguieren y se Reserbaron Con todo hy Lecle
rano y Con Relevacion de otra prueba a Cada Cau

plim[o] Obligo mi pers[ona] y Vienes Muebles y Raizes
dond[e] aian Compodez alas Justic[ias] de S[u] Mag[esta]d
q[ue] Rapremio dello Con[sulta] Renuncio Propio fuero
Jurisd[icio]n y Vezindad q[ue] Tengo y me Pertenezca
Jurado en Cuia fir[meza] Asi lo otorgo de q[ue] Doi fee
yo el Infr[ascrip]to Escriv[an]o Siendo Testigos Pres[en]tes
Juan Ant[oni]o Lopez Juan Ant[oni]o Ramos y Pedro
Ant[oni]o Ramos Vez[in]os de esta Villa y lo firmo
dag[o] Hallan[dos]e enfaun[ad]o de la Primera Plana q[ue]
Sefecho fue Sacada y Sentenc[ia] Saca[da] de
della la Rend[ici]on de q[ue] Se Hace Mencion
q[ue] Rend[ici]on Pasa ante Mi de Mano
Puesta Una Rub[ric]a en Testimonio
de Verdad

Juan Ander[son]

SELLO QVARTO VEINTE MARAVEDIS, AÑO DE MIL SETECIENTOS QVEINTE Y SEIS.

En Lenares Sanchez Rico escr.no de Rl Nombre y Publico y del Cau.do dicha villa y de Valuna de Don fee que hay es Cierta y Conocida en hay no Vene Dño ni fo hay dicha Reso Vnly son hay mina y que en pre Pnte al sean Nombrados los Otorgantes y expresados en ella para q. Conste en Virtud della que Pongo mi sello mandado Dor. Rueme que Firme en dicha villa de Valuna a Veinte y Vno de Dic.e de mill Seteos y Veinte y seis a

Sr. Lenes Sanchez Rico

SELLO QVARTO, AÑO DE
MIL SETECIENTOS VEINTE
Y SEIS.

1726

Una silla de vaqueta negra buena
Una armadura de cama de cenzina
Una alcatifa de Cenzina
Un alchon con tres quartos de lana buena
Una manta blanca de Castilla
Una manta agedrezada buena
Dos almohadas con sus hunchim de lana
Una antepa Vieja
Una Calderita mediana
Un almirez de bronze con su mano de acero Pesa
Un morillo de hierro
Un costal blanco viejo
Un torno de hilar lana
Una media fanega para medir trigo
Una cuchara de cozina grande
Una Cuchara de hierro grande
Una tesera de hierro buena
Un cozedor bueno de barro
Un Vadil Viejo
Una Caldera
Una Sarten de hierro nueva empegada
Una Caldera con su tapador
Una olla de Cozina grande
Una cazuela de palo de chocolate
Una Sarten de hierro de cozina de dotze reales con una buelta
Una Mesa de Cozina
que no tiene mas de un cajon
Un gruchero de Cozina
Un candilonzito Viejo
Una Sarten mediana de Castilla
Un Cuchillo de Cozina
Un Baño de Cuerpo entero

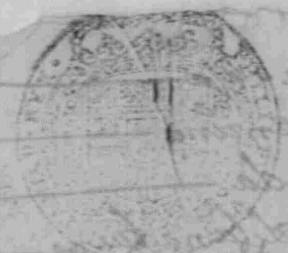

Para despachos de oficio que se ofrezcan.

SELLO QVARTO. AÑO DE MIL SETECIENTOS Y VEINTE Y SEIS.

Vna Dalcoua Vieja digo
vn Candil
dos aradores
Vna Ruella
Vna dibanadera
Vn dardo
Vn dardillo
Vn anas degrno Viejo
Vn manto rendido de anascerrado
Vna Cortina de Rey Viejo Ygual no tiene
dos Sauanas de Lienço Ygual de la Cama
Vn Cuerpo de Lienço
Vn paño de Vaxilla Superior Ord.
Otro paño de Vaxilla con Cenefa de Oro Ord. a la Ver
sana Flores
Otro paño de Vaxilla Con Flores
Vna Colcha Vieja sin faldas
Vna Colcha Vieja Verdosa
Vna Colcha Vieja con dos Cenefas
Vna almohada de lienço de Ruella grande
muy hazendosa de lienço de Ruella de lienço
Vna hamba de lienço de Ruella
Vna Sauana de Holanda de muy medianos Flores con
gueros
Vn Cantaro Vidriado de Color Negro
muy hazendoso de la misma tierra
que no Cabe mas de vna Ruella
Vn Alcuza de la misma tierra Ruella y media
muy hazendosa de lienço de Ruella

+

para despachos de oficio quatro mrs.

SELLO QUARTO, AÑO DE MIL SETECIENTOS Y VEIN-TE Y SEIS.

Vienes del Inbentario de mas de la diarima

y no hallaron mas vienes q̃ inbentariar su mrd dho
s.r Alcalde deuems dexam.to a dhos de maa cruz segun
dixo de Manuel muñoz Muger de Alonso Izquierdo y hija
de dha difunta q̃ viue en las casas de la morada de
dha difunta y hecho en forma su cargo de le man
do declarar si aura algunos mas vienes q̃ inbentariar
de dha difunta la que dixo solo se acuerda estar sin in
bentariar los sigtes = Una antecama de red y lienzo
biejo = dos serenilletas de mediadas = Dos cobanillos
ynstalero de talauera =
de mimbre
y no saue ni tiene noticia de otros algunos mas y cada
que llegue a su noticia los ira manifestando para que
se inbentarien y su mrd dho s.r Alcalde deposito dhos
vienes en Andres Mrn Sanchez el viejo vezº desta villa el
que estando pnte se otorgo se constituyo y constituyo depo
sitario real y llano dellos en tal manera q̃ los tendra de
pumpto de manifiesto para entregarlos cada y quando
q̃ por dho s.r Alcalde u otro Juez competente le sea mandado
so pena de incurrir en las q̃ incurren los depositarios
que no dan quenta de los vienes q̃ le son entregados
y para asi lo cumplir obligo su persona y vienes mue
bles y raizes auidos y por auer dio poder a las Justicias de su
Magestad para que le apremien a ello como por senten
cia pasada en cosa juzgada por su firmeza
renuncio todo derecho y leyes de su fauor con la
general de la que la dize no vale y el otorgante que yo
el escriuano doy fee conozco asi lo otorgo y firmo siendo

SELLO QVARTO, [VEINTE MA]RAVEDIS, AÑO DE MIL SEIS CIENTOS Y VEI[NTE] Y SIETE.

Ysauel Braua muger de fer.do ortiz vez.a dey
tam digo que abra diez y ocho años poco mas o me
nos que dho fer.do ortiz mi marido hizo aussencia dey
tam y no se saue donde para ni si es muerto o viuo
y es que Ysauel Muñoz mi suegra su madre a
muerto la qual dejo algunos vienes Raizes y muebles
de que se hizo ymbentario judicial por V.md y por
el testamento debajo de cuya disposizion murio
dejo por su heredero a dho su marido con los de
mas sus hermanos o personas legitimas des
cendientes dellos y porque de dho mi mari
do tengo dos hijos legitimos de matrimonio
como son fer.do ortiz y Ju.o ortiz Duran clerigo
de menores ambos mas de catorze años y me
nores de veinte y cinco a quienes legiti
mamente toca la herenzia de dha Ysauel Mu
ñoz representando la persona de su padre en
caso de auer muerto y es gran combeniente
el que se haga partir con de dhos vienes y para
ello se nezesita nombrar defensor para dha
partiz.n por V.md en nombre de dho mi marido =
Sup.co a V.md se sirua nombrar dho defensor
y nombrado da bilitado que sea se le elige nom
bre partidor agreciador y tasador para que

En nombre de dho mi Mando asista a dha Partizion Y Requesto de quta tambien sobre dexos dey tabazion da Y Saul Muñoz muger de Alonso Gz quardo qualq.r cite se halla en el Serrio del Rey Y as notizia sea Y mbiado Venga o Y mbie su Poder para hazer dha Partizion Y dho mi Amo aquerido hazer Y algr.e te corre notizia se embie Y Yo en conformidad de lo que dha Partizion cite dem da m.d que da Y mge dexo dho dho Vienes que a cada heredero tocan se adeserrin se cite a dha su muger para que solizite los medios de habilitazion para que por ella se nombre Contador Y Partidor Tasador Y dos q.e Regulen tando la Persona sugetta asista a dha Partizion Y tambien los herederos x.p.toria l otra hijo de Sulortiz difunto hijo de dha de funta como nieto legitimo de dha difunta de quentando la Persona de su Padre el que tiene la edad de diez Y seis Y para hazerse dha Partizion cite se nombre Curador ad litem para que cite nombre Contador apreciador Partidor Y asista a la Escritura de Partizion Y que en caso de no quererlo hazer Yd lo nombre Y su parte dho Curador ad litem Y hechos los nombram.tos Referidos Y habilitados en forma dhos defensor Y Curador ad litem Y nombrados los Contadores Partidor Y Tasadores Y Apreciadores cite haga saber su oficios para q.e juren Y Usen Y hagan dha Partizion conforme a derecho q.to dho es de Instruccion

quepido y Juro en lo necesario &c.

auto

Por presentada en quanto a lugar de derecho y atento que es publico y notorio en esta ciudad que fernando ortiz hijo lexitimo de fernando ortiz y Ysauel Muñoz difuntos abra diez y ocho años que hizo ausencia desta ciudad sin auer cosa en contrario y que no se tiene noticia de donde esta vivo o muerto o vivos en cuia causa atendiendo al pedimento hecho por su muger y ciertamente a la tuvo dha mas y gastos respeto de que es notoria la ausencia de dho su marido y a su mayor abundamiento de la consta y que es conbeniente se haga la particion que se pide para que cada uno de los herederos ver... de sus bienes dixo que nombraua y nombro a ... Menguillo vezino desta ciudad por defensor para que representando la persona de dho fernando ortiz le defienda en dha particion y se le haga sauer dho nombramiento para que lo acepte y jure y siendo le discierna dho cargo y assi mismo dixo que con consentimiento de pasqual ortiz menor de veinte y cinco años y maior de catorze nombraua y nombro por curador ad liten para que a dho menor le defienda en dha particion a Bernardo ... Cauera vezino desta ciudad al qual se le haga sauer dho nombramiento para que lo acepte jure y se le discierna dho cargo y por lo que mira a dha Ysauel Muñoz muger de Antonio Izquierdo vezina desta ciudad se le notifique justifique ser cierto auer llamando curador de venir a dha particion y lo haga por su declaracion la defendida y que esto se ejecutara y hecha dha declaracion se traigan los autos maiores gastos y hecha dha declaracion se traigan los autos para que su merced haga lo que aia de defender la ... a los demas que a ella lugar y lo cumpla la defendida dentro de dicho dia de la notificacion pena de los daños y perjuicios que se siguieren a las otras partes por su omision y de los apremios

Selo 1º mil reis cada hua.

SELLO QVARTO, VEINTE MA-
RAVEDIS, AÑO DE MIL SETE-
CIENTOS E VEINTE E SEIS.

[illegible] correspondente, para q̃ se não detenha a esta Partida q̃ leva
de que Ella dar juramento não prejudica a ninguem, e tirar em Comar-
cada tres Vidas com Rol, e q̃ lhe passe a dita a pedimento dellas
Vidas, e Inventario para que se reconheção em Caso
de sua Culpa, Retenção da Partida os danos, e deteriorações
e deteriorações que delles Obierem dellas Vidas para com
benção delles danos, e deteriorações dos demais de sua
Culpa se declarem. E lo firmo — en Valverde a Dez de Mayo
de mil Setecentos Vinte e seis anos —

Pedro Sanchez Rico

Em Valverde dhos dia mes, e anno sobre dtos. nos
tigue Alcalde Real a Raquel Moreno, Muger de Bento
Izquierdo Vezª de dicha Villa em cuja caza Posada se
Posa esta conforme em que se haga la dicha Partida, y que esta
prompta a nombrar Partidor apreciador, y Contador q̃
haga la declaracion q̃ se manda por dhos Alcaldes para
quien Vista dicha declaracion, y Auto de Justicia
de que Doy fee —

Rico

Em Valverde Dez dias del mes de Mayo de
mil Setecientos Veinte y seis ante el Sr. Juan Gomez Sanz
chez Alcalde ordinario de dicha Villa Parece Raquel Moreno
Muger de Bento Izquierdo Vezª de dicha Villa en Cum-
plimiento del Auto antecedente Dijo que Conforme

2

SELLO QV ARTO. PARA
RAVEDIS. AÑO DE MIL SE
CIENTOS XVEINTE Y SEIS

En que se haga la partizn de los Vienes q̃ quedaron por fuerte de Saul Muñoz su Padre Difunto de los Sumarios se halla en el Serurio de Diego Saunq̃ se ha de pachar Varen para q̃ entienda su libranza y se Venga autos no aquiendo hazer Vonsideranq̃ no se Vonsiente en lo que se dize de hazer la partizn mas de que los demas herederos se allen presentes q̃ lo pide como a su defenza suplica a dho Alcalde q̃ mediante ser notoria la ausencia de dho Sumario y Vuia causa no se aya hecho hasta aora dha partizn q̃ se requiere se recomienden de dar tenzion de ella mas ha lugar Surio q̃ pueda dar de dar en pro Surio de la hazienda se sirua Vonzeder licenzia de hazer partizn para que en Surio se Vonsulten y Parezeren en Surio se solizitar el que se haga dha partizn q̃ protesta q̃ en tiempo alguno se oponga Vondrade ni alegue aquise recuentare en ello renunza mi Vontrat. de que pide &c=

Auto

Visto por su merzed el pedimento de que hizo mzto lo en el contenido que ha lugar lo que dha partizn se haga por las partes interesadas cada una que quiere Vsar de los Vienes que le tocaren de que se hara Vazeny dha dho Alcalde q̃ aquiendo no quiso hallarse presente alla Bysenrada y Vonzedio licenzia y facultad a dha Saul Muñoz hijo para q̃ pueda pedir y defender lo que Vonbiene a su derecho en la dha partizn y Validar lo que se hiziere Bysenrada en presencia de su autoridad y Judicial decreto ordeno y mando lo firma = Enrriquez = Vargas = ante mi

Ante mi

En la villa de Valuerde a diez de Mayo de mill setez.tos y
veinte y seis años Yo el escrivano notifiqué el auto de suso de re
saver el nombram.to de defensor a Ju.n Mrn grillo vez.o
de esta villa en su persona doy fe el que dijo aceptaba y acepto
dho cargo de defensor del dho fern.do ortiz ausente y de
juro usarlo bien y fielm.te y se obligo en toda forma
a defenderlo en dha partizion sin dejarlo indefen
so y a tomar consejo de abogado en lo que ygnorare
y de la omision q tubiere culpable pagará el perjuicio
q se siguiere y a ello se obligo con su persona y bienes
en forma poderio de justizias. Renunziazion de leis con
la gen.l y la regula prohibe y el referido otorg.te que
Yo el escrivano doy fe conozco assi lo otorgo y firmo siendo
testigos Santiago Diego Bravo Clérigo Presbítero Diego Mrn
y Fran.co Bravo Vez.o de esta villa =

Ju.n Martin Grillo

Ante mi
Remo Sanchez Rico

En la villa de Valuerde a diez de Mayo de mill setez.tos
y veinte y seis años el Sr. Fran.co gomez Sanchez Alcalde ordin.o
de esta villa en vista de la aceptar.on juram.to y obligazion
de defensor de fern.do ortiz ausente hecha por Ju.n Martin
grillo vez.o de esta villa su m.d dijo le discernia y discernio
el referido cargo de defensor y le daba y dio poder
en bastante forma al referido para q pueda defen
der a su parte en dha partizion y aprobar o contradezir
todo lo que bien visto fuere en ella para que su parte no quede da
mnificada ni agraviada y para que en ella nombre contad.or

dor Sartador Sapateiro de Sgaraqueboga todo quanto
seo fuero Sauçoçia dho fer ortie estando presente
dho seo fuero Pleito seguirlo entodas instançias Singue
gude Cra alguna Sbaxar que dho Poder Sfe dequiere etc
leda sum con libre Sgeneral administrar Sgaraquel
guda en Caso nesçario Sarello nombrar Procurador
Sgara ma Sfuerça Validar dho que en Virtud de
dho Cargo obraxe Dyo fum en Contrario Sobre que
sa autoridad Judicial decreto ordinario Sigue de
der Salugar Sfirmo Sendo testigos Santiago Diogo Bra
ns clerigo Sigurtero Diogo Martinz Sfran Braus Vzde
Ytaun

Sfran Gomez
Sorenno Sanchez Rico

Entaun Sdaluerde Martes diez dIuny dMaio de
mll Sciten Sdo Vereja Sclerigo not Sigue Cauto proxi
mo antes dente alcuaytan Causa Pcr dytaun entregar
tona Donsta Cque Dyo auptaua Sarepto Cargo dedel
fentor diogo de Curadez ad litem de Sptoria Cmenor fuen
tenado Sdiogo Sdaluerez defunto Sduro Sardho fi
nado Sdiogo Sdaluerez defunto Sduro Sardho Sfi
lho Sdho Sfulmr Sseo Diogo adefender adho menor
no bien Sfulmr Sseo Diogo adefender adho menor
en las Sauçion Sq Sequiere Sazer Stomar Consejo con lo
que Sparezare depersona Sinteligente Sdeconçien
çia Sq deno delazer en defenso alumenor Sdho Sfue
rçion Sele requiera alguna Sperjuizo Sagarlo Sallo
seo diogo Sentregerena Sdiuny mueblo Sdaiuy aus
dos Sfaçen Sempodera la Sytut Sdela Sma Sparael
Sq Sremio dello Sorno Sfentençia Sasada Sen Sora Sarga

Sorenno

Reigte mª-aueijo.

SELLO QUARTO, VEINTE MARAVEDIS, AÑO DE MIL SETECIENTOS Y VEINTE Y SEIS.

da en Cuia firmera Don Pedro del Hoyo Velazquez Clerº Contagen.ª Laquala Prohibe Velazquez que Clerº Dofta Conoce dicho Borgo. Y no firmo Pque Dho no sauo, hizo lo ante Diego Antuñez. que lo fueron Santiago Bravo clerigo Presbitero Diego Martinez de San Braulio Vecinos deytaun.

Santiago Diego Bravo

Gomez Sanchez Rico

En Nauª de Valverde a diez de Maio de mill seteçtos Veinte y seis Ante Pedro Gomez Sanchez Alcalde ordinario deytaun en Virtud dela ayuda de Curador ad litem hecha por Suarez Cauesa Vecº deytaun de suso Juramento en forma hecho por el Defendo Dijo Ledi rerma Ydezierma dho Cargo Ydaua Fidelidad Poderen Dastante forma al dho Suarez Cauesa para que pueda defender dicho menor en ladha Causa Pedro Gomez Caso necesario y Sea pertinente todo lo demas Parezca en Juizio Pedir y pedir quanto y quien a su Derecho Combenga en todas instancias Leyes Pedimentos que ofrecen Hazer todo lo dicho dho menor teniendo hidad para ello y el Poder que le requiere en forma Dentro de Seis dias Lo Acepto y Juro por Dios y una Cruz en forma de derecho Asi lo Juro y firmo de mi mano Por Testigos Pedro Sanchez Rico y Diego Sanchez Rico Vecinos deytaun

Pedro Gomez Sanchez Rico

Ante mi

Diego Sanchez Rico

3

Treinta marauedis

SELLO QUARTO TREINTE MA-
RAVEDIS, AÑO DE MIL SETE-
CIENTOS Y VEINTE Y SEIS.

Interpuso su autoridad y decreto ordi-
nario y que debia y alegar lo que fuese=
Siendo
testigos Santiago Diego Bravo clerigo y Xpoual Diego Ma-
rado y Juan Bravo Vezinos deste lugar=

Ante mi
Andres Sanchez Rico

En Nauia de Valverde a Diez de Mayo de mil setecien-
tos y veinte y seis Años Ante el Alcalde en Vista de la
dos sus oficios pidio mandase se le diese Real Carta
Carta de Curador ad litem y Manuel Muñoz Portilla
da para hacer esta Particion y que mandase todos juntos
en Razon la Mando se hiziese a los Referidos
nombrados y Partidores y apreciadores que
hagan dha Particion y nombrados que los a Juan
se les haga saber dhos nombramientos a los referidos Par-
tidores para que los acepten y juren y hecho esto se Remi-
tan los autos para proueer lo que convenga Lo fir-
mo=

Ante mi
Andres Sanchez Rico

En Nauia de Valverde a onze de Mayo de mil setec-

En d.ho día yo el ess.no notifiqué el auto de suso
a Ju.o Martin grillo Seuastian Cauesa y Ysauel Mu
ñoz vez.s desta villa en sus personas doy fe d.ho Ju.o Mar
tin grillo dijo que por su parte nombraua y nombro por
partidor contador y apreciador para esta partision
a Fer.do Brauo Seuastian Cauesa dijo nombraua y
nombro que la suia por tal partidor contador y apre
ciador a Bar.me Gomez Puebla y Ysauel Muñoz
que la suia nombraua y nombro por tal partidor con
tador y apreciador a Andres Mrn Sanchez el viejo
vez.s desta villa y lo firmaron los que supieron y para que
conste lo pongo por dilix.a =

Ju.o Martin Grillo

Lorenzo Sanchez Rico

En la villa de Valverde a onze de Maio de mill setezientos y vein
te y seis años yo el ess.no notifiqué y hize saver el auto antece
dente y nombram.tos de contadores partidores y apreciadores
a Bar.me Gomez Puebla Andres Mrn Sanchez y Fer.do Bra
uo vez.s desta villa en sus personas doy fe los que dijeron acepta
uan y aceptaron d.hos oficios y juraron usarlos bien y
fielmente a su leal saver y entender y lo firmaron =

Bartolome gomez

Andres Mrn Sanchez

Fernando Brabo

Lorenzo Sanchez Rico

En la villa de Valverde a once dias del mes de Maio de mill sete
zientos y veinte y seis el S.r Fran.co Gomez Sanchez Alcalde ordinario

deytaun en Vista destos autos mando q dhos Partido
ry Contadory Tasyenadory atento a tener aystados sus
ofizios para hazer Valuar dr Tasyeno dhos Vienes
q dispo dha difunta para lo qual se entienda presente el
Vm bentario dellos Segun dra q Cauza dytos autos
Como tambien los demas Vecinos que sea Tenidos a yr
ha Partizion Para ello se les notifique alos Partes q se en
tien dhos Vecinos Dlo firmo = =

Antem

Alonso Sanchez Rico

En Vna dha Valuerde dho dia mes y Año Yo el Scriuno notifique dho auto a Bartholome Puebla Rodrigo Montan cher Alferez Blanco Contador y Partidor y entregue lo en su Persona Doy fe = =

Rico

En dho dia mes y Año Yo el Scriuno notifiq dho auto a Sebastian Grimzillo Sebastian Camera Manuel Mañoz Vecinos dytos en sus Personas Doy fe = =

Rico

En Vna dha Valuerde a onze de Mayo de mil setezientos y Veynte y Vn años yo el Scriuno notifique dho auto a Bartholome Puebla Rodrigo Montan cher Alferez Blanco Contador y Partidor y en cumplimiento dho auto dho Alcalde Tenporeniza Hordinaria hizo Vna Tenencia de Terminos para hazer Valuar dr de Vienes en la forma y manera siguiente = =

Lo primero Vna Tierra alzada de la Canada de Terminos de dytaun Con pared de piedra de Vara

Estate marauedis.

SELLO QVARTO, VEINTE MA-
RAVEDIS, AÑO DE MIL SEIS-
CIENTOS Y VEINTE Y SEIS.

Vn Alto poco mas o menos q̃ hazen tem̃bradu
ra vn fan̄ menos quartilla de viñ. q̃ uno aun
que dha vereda hazen tem̃bradura vn fan̄ y
quartilla se ẽtiende ma fan̄ entem̃bradura
q̃ estan̄ fan̄ se vendio para el Pago del Rey
tam̃ q̃ esta parte dha Vendida segun dra en vn
te Cuerpo de hazienda continuad̃ de dos tad̃
bida y dha vereda con dha confrontacion y dha Co
fradia dha Vendida, a vna parte, y otra as̃ Ver
vereda de fran̄ gomez sanchez Ver̃ dayan̄ a
sobre la qual dha vereda estan̄ cargados quin̄
ze ducados de censo ynzipal a favor de la Cofradia
del Sr̃mo Sacram̃to dayan̄ a emprestido dha vn
fan̄ menos quartilla de vn Olivar de Sotun
ta y vino &c
y cada vna de estas dos partes no han de valer los
dos quin̄ze ducados q̃ se an de imponer en el Cuer
po de Hazienda ——— 1888

Yten mas vn Cuerpo de hazienda q̃ñ
de cinquenta en que se vendio la m̃ad fan̄
de tierra en tem̃bradura de vereda de vna
cahiz sembrada ——— 9550

Vna Casa de morada en la Calle de la fuente
dayan̄ a vn de Casa de Pitoual q̃ alinda con
Ver̃ dayan̄ y se trasladara en la dha Casa
que ha en dha Calle en precio de vn ducad̃ ——— 2835

4

Veinte maravedís.

SELLO OVARTO VEINTE MA-
RAVEDIS, AÑO DE MIL SETE-
CIENTOS Y VEINTE Y SEIS.

Cuenta Suelta de Sellos — 29435

Z — Un paño de Narices con efigie del dulcísimo Christo Crucificado Alabar de Alhuerto en Reales — 0013

Z — Otro paño de Narices con efigie de la Madalena de cinta Reales — 0005

Z Un paño de lino Viejo Doze R.s — 0010

Z Una Cinta de lino de Caia tejada quebrada de Rey R.s — 0003

x^nd 4^to — quatro Cortinillas de Cortinillas quatro R.s — 0004

Z — Una Cortinilla de Naqueta negra Vieja sin R.s — 0006

D — Una armadura de Cama de cinta nueva R.s — 0030

D — Una Jerga de lino muy bieja Doce R.s — 0012

D — Un Colchon de lienzo llamado medio de Cabezal con sus chimenteas de lana en quarenta R.s — 0040

D — Una Manta blanca de Castorilla doce R.s — 0012

D — Una Manta azul Vieja buena quince R.s de Castilla dha Manta — 0015

4 Dos almoadas de lienzo sin henchimto Rey R.s ambas — 0003

Z — Una azumadin Vieja Rey R.s — 0003

D — Una Caldereta mediana cuenta R.s — 0030

D — Un almirez con su mano y quatro libras Poco mas o menos Cobre R.s — 0025

49183

48183

| | |
|---|---|
| Un Jarrillo de Vidrio ordinario | 008 |
| Un Costal blanco Viejo | 002 |
| Un torno para Hilar lana | 006 |
| Una Media fanega para medir trigo | 006 |
| Una Cajetera grande de cinco cargas | 003 |
| Una Cajetera Vieja de seis cargas | 001 |
| Una Cajetera de Sumas Vieja | 003 |
| Una Cajetera de Sumas grande | 003 |
| Un Vadil Viejo | 001 ½ |
| Otro Vadil blanco mediano | 001 ½ |
| Una Artesa de Madera empezada | 002 |
| Una de blanco Cuadrada sin empezar | 002 |
| Una olla de Vidrio grande | 001 |
| Una Cerradura de palo de Cuadrado y Cinco | 005 |
| Una Artesa de Cuadrado de dos varas | |
| Una Tinaja Vieja de Cinco Arrobas | 020 |
| Una Quartilla de Cuadrado | 004 |
| Una Quartilla de Segunda Cuadrada | 001 |
| Quatro Ollas medianas de Vidrio | 001 |
| Seis Pucheros de Vidrio | 001 |
| Un Candilon Vidriado | 001 |
| Una Sartén Mediana de Castilla | 002 |
| Un Juego de seis platos | 002 |
| Un Baño de Artesa Hendido | 002 |
| Un Candil | 002 |
| dos arados y Una Cuchilla | 002 |
| Una Guadaña | 002 |
| Un Azadon | 002 |
| Un Azadillo bueno | 002 |
| Un Azar de fino Uso | 038 |
| Un Manto de Bretaña Uso Bueno | 018 |
| Una Colcha de Ruan de Lana | 044 |
| Suma y Sigue | 48363 |

48363

2— Dos Sauanitas de Olanda q̃ tiene q̃ cubrir la Cama sin Rd — 006
1— Vn Crucifixo sin Rd — 001
2— Vn paño de Varias de gasa nuebas q̃ sus Rd — 004
2— Otro paño de Varias de Sanctidad del Sancto Christo a la Ventana Rotos y ocho Rd — 009
1— Otro paño pequeño sin Rd — 001
0— Otro paño de muger Vsado sin falda nada — 000
Dos Camisas de muger Vsadas — 002
1— Vna naguas Vsada Verde vale dos Rd — 002
1— Otra naguas Vsada tendada de negro dos Rd — 002
1— Vna almofia de loza de Sevilla grande sin Rd — 001
2— Vna Sarrita de loza de Talauera la Vna de pico nada sin Rd — 001
2— Cinco platos finos de Talauera los tres media nos y los dos pequeños dos Rd — 002
2 mds 1 fno Dos Cantarillos finos de Talauera sin Rd — 001
2— Tres Sarros finos de Talauera Vna sin Rd — 001
1— Vna Sarrita de loza de Sevilla quebrada sin Rd — 001
2— 1 fno qua tro Vasos entos de loza de Sevilla los tres dos pequeños muy Rd — 003
1— Vna ante Cama de red de Olanda Vsada quatro Rd diez Reales — 005
2— Dos Servilletas de media Vara muy Rd — 003
Vno 1 fno Dos Cobertores de Limosna dos Rd — 002
1— Vn Balcon de talauera fino sin Rd — 001
Iten Vn Cuerpo de basquiña de Setenilla Rd de Rollon y otra Vasquiña dicha Capital a fee de Oro Christo y cinquenta Credo Rosario Paternas Cuenta de Veinte y dos dellos y Seis Reales — 4409 #
Iten mas Vn Cuerpo de basquiña de Setenilla Rd de Rollon y otra de fuente dicha a Nuestra Señora y cinquenta de Rosario Paternas Cuenta de Veinte y dos dellos y Seis Reales — 4409 #
= 5889 =

Vale un maravedi.

SELLO QUARTO, VEINTE MARAVEDIS, AÑO DE MIL SETECIENTOS Y VEINTE Y SEIS.

Mas se pone en Cargo de hazienda setecs 5880 9
Dho q dha Defunta dio en Diferentes
Plazas a Raul Muñoz su hija enquenta
de legitima Paterna Conta el Inventario
y Abenes q se exhiuio ——— 800
Ytta en Cargo de Vienes seis mll #6809 #
quenta q nuncupo la Tenedora formale
fenecio el Cargo de Vienes que firmaron con
dhos Partidores ==

Juan Gomez  Bartolome Gomez  Andres Sanchez

Ante mi
Alonso Sanchez Rico

Entran a Valuar en Valor de Dos de mas de Mll setecs
y Vte y seis Dhos Alcalde en Vista de estar el Inven
rio y Valuacion de hazienda q se Importa seis
mll quenta y nueue Dho mando se notifique a las
Partes si tienen q decir alguna Cosa en Razon
lo q vieren dado alo Vienes dha hazienda lo
hagan dentro de Segundo dia
Con apercibimiento que Pasado dho termino
se procederia a la Diuision de dha Parti
cion como se hallare ser conforme a derecho

5

SELLO QUARTO, VN QUARTILLO, AÑOS DE MIL SETECIENTOS Y VEINTE Y SEIS

cho auto lo pro(vey)o mando y firmo dho S(eño)r Al-
calde

Sanchez Rico

En dho d(i)a dhos dia mes y año yo el ess(criva)no notifique
el auto antezedente a Juan Mançanillo Sebastian
Cavera y Ysavel Muños Ynteresados a esta hazien
da en sus personas Doy fee los que dixeron estan con
formes con los prezios dados a los vienes de esta ha
zienda y que no tienen que dezir en contra dello
cosa alguna y asi tienen a bien que sin dilazion
alguna se prosiga en hazer dha partizion y lo fir
maron o firmo el que supo y los que no sup(ieron)
q(ue) lo fueron Santiago Diego Bravo clerigo presvite
ro x(ri)p(t)oval Sanchez Rico y Fern(an)do Gomes Sanchez
vez(in)os de esta v(ill)a

Juan Martin Pesillo — Santiago Diego Bravo

Sanchez Rico

En la v(ill)a de Valverde a doze dias del mes de Mayo
de mill setez(ien)tos y veinte y seis el S(eño)r Alcalde en vista de
la conformidad que las partes tienen con los pre-
zios dados a los vienes de esta hazienda mando
que dhos contadores partidores y agreuadores pro

Lyan en dha Partiçion Sarãnda ante to
dho Cura y Iuez de dha y hecha esta se Saya
lo que dauan de Caudal Hoquetoca a cada
una de Sus herederos desta Sarãnda y hagan
las Iuntas y Pago a cada uno de lo que le tocare
Hecha se traiga dha Partiçion para que pas
uar Dn y lo firme ==

Ante mi

Dn Nicolas Sanchez Rico

En dho dia mes y Año Sobrs no se hizo mas
auto antecedente a Bar me Gomez Dubla Bndez
Martin Sanchez Juez de Bienes Contador y Partidor
y Diputado y Vecinos de esta Villa y Dn
Juan ==

Rico

Villa de Buelas = En Bienes de Salcedo a Don de Bienes de mill
setecientos Veinte y Seis Reunidos en la Casa
de Bar me Gomez Dubla Bndez y Martin Sanchez Juez
de Bienes Contador y Partidor y Diputado en Cumplim to
de Dho auto antecedente pasaron a Sacar Villa de
las Bndas y dha esta Sarãnda en la forma q se
lo primero y Bndas y dha esta Sarãnda
noventa Reales Vellon q se han pagado a to
can al Padre Cura de dhos Cincuenta
Reales Vellon Sesenta Misas y Diez Misas
de Estamento Cincuenta y Siete Reales
dha de fuentas se dieron a dho Padre Cura
para q los gaste en lo que le tiene encomendado

8096

Mayz Deuda ziento Zinq.to Mrs. mrd 9.096
(1)
Dier. q se in q los Imp.ran los Mi
sas de Cleturia do beneficiados Zaute
rias dhos 24 Sazerdotes ——— 9.159=16
Mas ziento Iquarenta y Quatro de
funta Mando p su testam.to se diesen
a todas Mrs Sanchez su Sobrino p.a
dezir los ——— 9.140
es Deudas y dmdas Hazienda ziento Q
qua.ta mrd Cruzada Manera Sochos
Mos Sesenta Mdos mrd dezera quisca Com
grados y son dos libras = Sen mrd Maria de
ga de Cruz = Otros sen mrd de Solaz de la
Segultura = Sete mrd al Sacristan Menos
dos mrd q quanto Mo de cabruela Sego buena
Mo mrd de Solarla = Dier. de Ruponos q
todas las dhas Sarbadas Sazen los dhos
ziento Iqua.ta mrd Sochos ——— 9.104=08
Mas es deuda zimo mrd q se deuan a dho
S.to Alcalde de los Veditos del ziento q cesta.
Hazienda a Rimo con Brasi Hazuer de Mala
Fradia del Sr.mo Sacram.to de la q fue
Mas.ro dulla ——— 9.005
Mas es deuda zimo mrd q Rusta de
zercita Hazienda de dmdos a Juan Lopez
Marical de la d.ha Mrd Veseter y q Iqua
ta.ro ——— 9.005=16
Mas es Deudas y dmdas Hazienda quinze
mrd q adigertuuit Alonso Gomez Sachtal
Mrd de Rustaur.te dhas Mas.ro de la Cofradia del
Sr.mo Sacram.to los mismos q roian de Cdi
dos del ziento q della Cofradia tuuiesen ——— 9.510=06

(1)

Reales menudos.

SELLO QUARTO, VEINTE MARAVEDIS, AÑO DE MIL SETECIENTOS Y VEINTE Y SEIS.

Esta hazienda del año de su mia ——— 9510=06

Mas a Duda o cuenta de que esta hazienda dize Diego Juan Serrano de Vino de Villasaa Vaseragozedi dos de que no fan de Diego Gudiel adha ——— 080

Mas se le da Alonso Sanchez no de la escritura de Cuenta Testimo no del Guarango. Inserto en ella Pedro de Herrera y se rendio ——— 007

Mas a duda Agosta de Pero Saiz de Reytam ——— 024

Es Duda dora de Gs. Alcaldes mandaron dar de dos Rs. Sus dez. que auen de Cobrar un salario de Diez dias y no dan razon de que no Sacan esta hazienda ——— 012

Mas a duda Ytes que no Pequeño con una partida no se pone en este Cargo Pq. que el de Mi partido Sele a de cargar Pagarle lo nombro ———

Mas a duda quarenta y dos R.s de Medio dos dez. de Diez dias de tasacion y Hazeragaria dos dez. del Imbentario ——— 042=16

Mas a duda Diego Sanchez de Duendas quatro Cmp.s tan el Pagel sellado dedos de garabatos ——— 069=22

6

(1)

SELLO QVARTO, VEINTE MAS. AÑO DE MIL SETECIENTOS Y VEINTE Y SEIS.

del testam.to de Diego de ... [illegible] 069 = 22

tambien para el ... [illegible]

testam.to ... [illegible]

... [illegible] testimonio de la clau

sula ... [illegible] 001 = 10

Mas es deuda veinte y tres p.s que se le

deuen a Diego Juan ... [illegible]

trigo que dio para sembrar ... [illegible] 025

y deuda diez y seis p.s que se deuen a Fran.co

... [illegible] de dos ... [illegible]

... [illegible] para ... [illegible]

... [illegible] 016

... [illegible]

Mas es deuda ocho p.s ... [illegible]

... [illegible] 008 = 24

= 0157 = 24

... [illegible] la deuda ... [illegible] dos mil ... [illegible]

... [illegible] dha difuenta

... [illegible] dha deuda ... [illegible]

declaro en su testam.to ... [illegible] Muñoz su

hija =

... [illegible] deue esta ... [illegible]

... [illegible]

... [illegible] declarar que dha

... [illegible] declaro deuia a

difuenta en su testam.to declaro deuia a

dha su hija ... [illegible] Muñoz ... [illegible]

... [illegible] su marido ... [illegible]

... [illegible]

esta deuda en dhos mrs que Vzing Agd — d 9 5 0

Assimismo es deuda q deuia esta Hazienda
q quando D. dezimo principal q la dotta
dia de su mo sacram.to dexo tan bien a su fa
uor con esta Hazienda — d 5 0 0

Y assi todas las deudas q deuia esta Hazienda
montan la dha dote en mill Bord Vzientos D
dos mrs q se hizieron pagar de

Juan Gomez Bartolome Andres
Gomez Sanchez

Y en la dha Hazienda se hallaron dos mill
Bord Vzientos y dos mrs en dinero q
fueron tomados por los dhos Alcaldes y
Sumen dicha Hazienda en la forma y manera
q se sigue

Importa el Cuero de Vacas
Sumen liquidos Dos mill
Bord Vzientos y dos mrs
de los quales se deuan
sacar dos mill Bord Vzien
tos y dos mrs
de todas las deudas
que deuia esta Hazienda
Queda liquido Caudal
dal Partible entre
los dos herederos de
esta Hazienda que son
mill Bord Vzientos y dos mrs
Iguales toca a cada vna

Cuero de Vacas
# 6 d 5 0 2
Deudas
2 d 2 0 ) = 22 mrs
Liquido Caudal de herencia
4 d 3 0 1 = 12 mrs
hechos mrs y Iguales la
herencia toca a cada vna
1 d 4 3 3 = 26 mrs

y q estos hechos muy partes
Iguales toca a cada vna de mill quatro
Bord Vzientos y treinta y
dos mrs y Vzimta y
muy S.r Vzente y Sumen y Pagan a Sazon liquida

SELLO QUARTO, VEINTE MARAVEDIS, AÑO DE MIL SETECIENTOS VEINTE Y SEIS

tocan para el Pago delos siete mil Ducados que
Yten Mas Debe Agustina Nuñez de Vargas Viuda
de Juan Garzinda del Entierro funeral y Misas
como de testamento Escritura de Venta del Dar
y Tomar y Partidas que se contienen debajo de esta
Suma Primera que se contiene en la Nula de deudas
en la forma siguiente

Lo primero se adeuda quinientos
Reales Vellon que se Vendio Algodon
de Lucas Alvarado de la Cañada a su
Menor Hijo ——— 550
Una Caldera Mediana de cinco Reales ——— 030
Un almirez Cobre mano y Chinco Reales ——— 025
Un Colchon Con su henchimiento de lana en
quarenta Reales ——— 040
Una armadura de Cama de cinco Reales ——— 030
Una manta Colorada buena gamuza Reales ——— 015
Otra manta Blanca de Vaicheta Vieja a Doce Reales ——— 012
Una Sabana de lienzo mas bieja Doce Reales ——— 012
Una Tinaja de Valde de Cuba de diez y seis
Quintos Reales ——— 020
Una Arca de cinco Pies Reales ——— 030
Una Cama de Red y Lienzo cinco Reales ——— 005
Un Salero fino de Plata en Reales ——— 001

Suma esta Nula siete mil y Setenta Reales ——— 7070

Y Mas que Confiesa Con los siete mil y Cinquenta y Siete
Reales y Quatro Mrs Salvo Yerro de Cuenta Doy Reales
y Diez Mrs lo que se Cancelan a favor de Manuel Muñoz en
su Nula de Pago y esta forma se Entiende

esta Villa de Escalona para su Pago a los dhos herederos desta Hazienda digo a Miguel Muñoz heredera desta Hazienda la que Dios se sea servido llegada de dhos Años se contribuie a Hecha a la satisfazion Pago de dha deuda Contenida de baxo de la suma de los sete Mill ducados y que se Reparten los firmaron sus dhos Contadores y Repartidores Ximo Santiago Diego Bravo Regidores y dha Miguel Muñoz a su Ruego que no sauen firmar

Juan Gomez de Bartolome Andres Sanchez

Ante mi
Gomez Sanchez Rico

Villa de En la de Valverde a diez de Mayo de mil y seis Pago de Alcabalas de Villa de Bartolome Andres Muñoz Sanchez y de Diego Bravo Contadores y Repartidores en guerra de los Señores Gomez Sanchez Alcalde ordinario desta Villa para Hazienda Pago a Miguel Muñoz Mayordomo de Alonso Izquierdo Vecino desta Villa de los Bos millones de Veintena Real de Villa que le toca pagar desta Hazienda los Mill quinientos Veinte y Nueve Reales y Medio que es la tercera Parte de la Hazienda Paterna de Catalina Alonso de quien dha tanda los demas herederos en que se concluyo

Gomez Sanchez Rico

los Vrs mill Vsos Rs que Vsael Muñoz Madre de la
Retenida declaro le deuia Sam tos Partidas Congo
nen los dhos dos mill Vsos ochenta Vsos Rs Vsm
de Vsos Vsels pagan en los Vsos sig.s ——
Lo zimeros Scliad Judica Scter Rs los my
nos q. se el Curso de Vsos Enstalidos en
Dote dha difunta ala Reten.da Vsael
Muñoz quando Caso Con Alonso Izquier
do —— 1100
Scliad Judica Dorot Rs Vsos q. Valieron
aplicados dmos en los Vsos de Pag.s
de deudas —— 0012=10
Vna Casa de Morada en la Calle de Vsquen
te dhos Tan q. Lindan Con Casas de Vsgines
Carrera Vsginal q. Vsan Vsaya ala Vsra
Sauce q. Vsna adha Calle en Vsm mill Vsquin 1853
Vsuenta Vsiete Rs ——
Vna Cortina de Vsos Pedig.s Vsqua dos Vsuelos
enquarenta Vsqua tro Rs —— 0044
Vn paño de Vsaras con la Vsgie del Vsaren
dmo de Vsristo Crucificado Vsla Vsracion de
questo en Vsreno Rs —— 0013
Otro con la Vsgie de la Vsmag.dalena Penitente
tiene Rs —— 0005
Vna Caña de Vsginos Vsiejos Vsuestos Rs —— 0010
Dos Sauanas de Vsdos Vsdos Vsinos Vsrecuendan
la Cama sin Rs —— 0006
Vn torno para Vsilar Vsana sin Rs —— 0006
Vn paño de Vsaras en Vsgie del Vsan Vs
chuto ala Vsentana Vsuno Rs —— 0009
Otro de ganchetes enqua tro Rs —— 0004
Vsuy Vsarita de Vsbora de Talauera la Vsnadeguio 0001
Vn Rl ——
Vsinos platos Vsinos de Talauera los Vsuy medianos 0002
Vsos Vsos Vsegueños dos Rs ——
= 29349=1

Veinte mrs papel

SELLO QV ARTO, VEINTE MRS
RAVEDIS, AÑO DE MIL SETE-
CIENTOS Y VEINTE Y SEIS.

=2D349=10

Rey Barros firmo dego de Salua terra en

Vn R$ ——— Doo1

Vna Sarrita de lora de seuilla Vn R$ ——— Doo1

Vn Couañllo de mem bry Vn R$ ——— Doo1

Vna cucharas de palo de ochocicalonegrinas

R$ ——— Doo5

~~Vn Vadilly~~

Vna silla de vaqueta negra en sin R$ ——— Doo6

Vna axtera mui Vieja Vry R$ ——— Doo3

Vna mesa donde se pone dha axtera qua R$ Doo4

Vna naguas Verdosas dos R$ ——— Doo2

Otra naguas temdas negras dos R$ ——— Doo2

Vna Sartenzequena dos R$ ——— Doo2

Qua dro dhos de lerena mediana Vn R$ ——— Doo1

Sinquchara de lerena Vn R$ ——— Doo1

Vn Candil dos R$ ——— Doo2

Vn Cudaro dos R$ ——— Doo2

Vn Cudarillo bueno dos R$ ——— Doo2

Vna tarita Vidriada dos mill Vnos R$ ——— #2D384=10

ochenta y qua dro R$ de Vuestra mrd que contenidos
con los dos mill Vnos ochenta y Vry R$ de Vuestra mrd
y lo que deue de dha Vanel Vuestro Sale de dudida
do de mas Diez y ocho mrs Cuia do bra se adiga lugar
ala Vuelta siguiente Proxima Senuta tomada
recivi esta Vuelta y Vudas firmaron Sus mrds dhos alcaldes=

Ante mi
Sanchez

Andres Sanchez

Pedro Sanchez Rico

2

†

veinte maravedis

SELLO QVARTO, VEINTE MA-
RAVEDIS, AÑO DE MIL SETE-
CIENTOS Y VEINTE Y SEIS.

Ysabel Bravo,
Fern.do Ortiz =

En la villa de Valverde a diez de mayo de mill setecientos y veinte y seis, ante mi el escriv.no Bar.me Gomez Puebla, Andres Martin Sanchez y Fern.do Bravo, contadores y partidores, en presencia del s.r Fran.co Gomez Sanchez, alcalde ordinario de esta villa, pasaron a hacer la de Fern.do Ortiz, vecino de esta villa, ausente, heredero de esta hacienda de los mill seiscientos y ochenta y tres reales y ... quedan de haver de ella los ... mill quatrocientos y treinta y tres reales ... los mismos que le tocan de la legitima paterna y materna y los dos ... los mismos que se hace cargo de la mitad del censo que la cofradia del S.s.mo Sacramento de esta villa tiene contra esta hacienda de quinientos reales de principal y se le paga en los bienes sig.tes ——

Lo primero se le abona setecientos reales de los mismos que recivio en capital d.ho Fern.do Ortiz al tiempo que caso con Ysabel Bravo — (1) 0700

Mas se le abona diez y ocho m.s que le toca de mayoria de Ysabel Muñoz Puebla — 0000=18

La mitad de la tierra al sitio del Grado de la Cañada, termino de esta villa, que linda con tierras de la cofradia de Animas de ella y heredera de Fran.co Gomez Sanchez y de Juan Muñoz Lopez, vecino de esta villa; d.ha mitad en novecientos y quarenta y dos reales y ... m.s — 0942=16

Dos sillas de costillas, dos reales — 0002

Dos almohadas sin henchimiento, tres reales — 0003

Un taburete de pino de ... tres reales — 0003

1651

1651

Un monillo de hierro ocho R° ——— 8

Una cuera de Cuncos q mas nunca vsy R° ——— 3

Un Cadil R° Vn° ——— 1=2

Una Sabana labrada de hilo y ocho Naguas dos R° ——— 2

Un Aguamanil de Cantaros dos R° ——— 2

Un Vn° de Vara y Cuarta de Cruzilla ——— 1=2

Dos Cabadores y Una Cruzilla dos R° ——— 2

Un Cumplimiento de Manto tendido ——— 9

Un Cantarillo fino de Sabanilla en R° ——— 0=2

Una olla de Cobre grande Vn R° ——— 1

Una Cuchara de Christo Crucificado en R° ——— 1

Un Cabanillo de Cuentas en R° ——— 1

Una Cuera Vieja en R° ——— 1

Suman los Bienes aquí adjudicados Un ——— #1684=16
Mill Seis° y ochenta y Quatro R°s y

Y Diez y Seis Reales con los Un Mill Seis° y ochenta y Quatro R°s y Dos Reales que lo que Cumplimiento de Albacea Testamentaria ausente Herederos de esta Hazienda se adjudicados en Una Vente y Quatro Reales se adjudican a la Viuda siguiente en esta forma Referencia esta Viuda firmaron Sumas dichos Contados y Hazedores

Juan Gomez de Benitez
Bartolome Gomez
Andres Sanchez
Simon Sanchez Rico

Viuda Corriente

En Cuenta de Valuacion de Bienes de Mancebo Vte y Viuda Bartholome Gomez Viuda Andres

Martin Sanchez Alferez de Braus Contador y Partidor y en Guarnicion de Su Alteza Juan Gomez Sanchez Alcalde ordinario dixeron a Sazon que Pagaron a Xpoual Cortez de los Mrs mill y quinientos y Sesenta y Seis Mrs que dize auer dicha Hazienda los Mrs mill y quatrocientos y Sesenta y Seis Mrs y Medio de los Diezmos y Primicias de la Tierra y Aguas de Tierra y Aguas de Dos Diezmos de la Mitad de los quinze dezmos de la Cofradia del Santissimo Sacramento dixeron tiene en Dicha Hazienda y se le Pagaron en la forma siguiente

Lo Primero se le Adjudica Veinte y Vna Vaca y Vn Xato de Manada y Vna Puta de Dos años ——— 8000=24 (1)

Mas se le Adjudican Seis Reses de Vaca que lo quedo su Padre de Capital quando Passo a Mejorado de Vna Primera ——— 8200

Mas se le Adjudica a Pagado de la Cañada termino dicho Vna Fanega de Sembradura de Trigo y Vna de Cebada en la Tierra y Barbecho y Primicias dicho Juan Gomez Sanchez y del Moño Lopez Vecino dicho en el Campo de la Mitad de nueue Fanegas y Quarenta Celemines de Tierra ——— 8942=16

Mas
Dos Sillas de Cobillas dos Reales ——— 8002
Vn Costal Viejo dos Reales ——— 8002
Vna Media Anega de Medir Trigo Seis Reales ——— 8006
Vna Cayuela de Dezimo Ganado Vno Real ——— 8003
Vna Cayuela de Dezimo Vno Real ——— 8003
Vn Vadil Viejo Real y Medio ——— 8001=18
Vna Tinaja de Hornacho en Empeñado 8002
=18662=24

DEL QUARTO, Y VEINTE MA-
RAVEDIS, AÑO DE MIL SETE-
CIENTOS Y VEINTE Y SEIS.

(1)

1662=24

Yn Cantaro Y Medio de Loza
de Triana, Vn Dl ——— Do 1
Vn Baño de Azuaga hendido Dos Dl —— Do 2
Vna Jarra Dos Dl ——— Do 2
Jarros de Manto de Trianas Vn Dl —— Do 2
Vn baño pequeño de Triana Vn Dl —— Do 1
Vna almofia de Loza de Sevilla Vn Dl —— Do 1
Vn Cantarillo fino de Loza de Talavera
medio Dl ——— Do 0 =18
Vna Jarra de Loza de Sevilla Dl y m —— Do 1 =18
Dos Sevilletas y Media Vna Dl —— Do 3

Vmg^ta esta Nomina Vos mill Seis^s Y ochenta Y Vn Dl Y Vn^te Y Vn mrs q^e son los mismos q^e se hallan en dha Razienda de dho Ospital en Sev^a Y en la forma de Jenero esta Nomina se ha de Sentar que Cobrandose en esta en la Carta de Pago que se ha de dar de dha Razienda de la Cantidad de los mis herederos Y con esta declaracion Y la de que al final de dha Partida se han de Otorgar en Virtud de Obligacion de los Bienes q^e Quedaron de Antemano en las Confirmidades de que quedaron Deduzidos los mill Seis^s Dl^s q^e la de esta declaro dueña a Isabel Muñoz su hija Y assimismo Y siguiendo su Derecho en Razon Y Cincuenta Dl^s Vn^te Y que entraron dichos Cinta dias Y Vn Dl Y Vn^te Y Vn Razienda de Y esta Partida con ante dicho Señor Alcalde dicho lo tiene Mandado Cobrando

39

SELLO CUARTO, CUATRO MARAVEDIS, AÑO DE MIL SEIS CIENTOS Y QUINCE Y SEIS

En cuanto a la tasa de la dicha partición que pide se le mande tasar los contadores

Juan Gomez
Bartolome Gomez
Andres Sanchez
Alonso Sanchez Brabo

Alonso Sanchez Rico

En Valverde a tres de Mayo de mil y seiscientos y diez y seis años ante el Señor Alcalde Juan Gomez Sanchez en vista de la tasa de la partición mando se de el traslado della a las partes y herederos de la hacienda para que si tienen que decir en razon de la partición o cosa en ella contenida lo hagan dentro de nueve dias con apercibimiento que pasado el dicho termino no serán oidos a agraviarse en cosa alguna y dijo lo firmo

Juan Gomez

Alonso Sanchez Rico

En dicho dia de Valverde a tres de Mayo de mil y seiscientos y diez y seis años el Señor Alcalde notifique el auto de suso a Alonso Sanchez Rico y Juan Gomez

en nombre de su muger Ysabel Muñoz muger de Alonso Yzquierdo vezino desta villa entregaron las dichas partes los que dixeron estan conformes con que cada parte recibe dicha particion hecha y confiesan que cada parte tiene rescivido todos los bienes que le an tocado en dicha particion que se contienen en las hijuelas hechas a los menores que en ella se expresan y tienen a bien el que dicho señor Alcalde apruebe esta particion y se obligan y obligaron que me[...] los dichos Juan Mangirillo Sebastian Caueza a su muger la dicha Ysabel Muñoz [...] mediante la Vtilidad de la particion hecha en ella [...] uno [...] venido [...] hechos en esta particion como tambien [...] hechos verbalmente de la hedad de los [...] mill y seis [...] que dicha difunta declaro de [...] a dicha Ysabel Muñoz y Alonso Yzquierdo su yerno en nouecientos cinquenta reales de vellon segun y como esta mencionado en esta particion y quieren que si en alguna ocasion intentaren contravenir a lo aqui contenido que no se les oyga en juicio y a daga a la parte que [...] todo lo aqui mencionado [...] y dicho señor Alcalde les [...] en el auto de aprobacion y lo firmo el que supo y por los que no testigos que fueron Santiago Muñoz Bravo [...] Bernabe [...] de Castro [...] y Xptoual Garcia vezinos de esta villa

Juan Martin Gallo — Santiago Muñoz Bravo — [illegible]

[illegible] Sanchez [illegible]

En Valverde a trece dias del mes de Mayo

En Mex.co sendo Virrey y Capp.n Gen.l destos Reynos de
Sancher Alcalde ord.o dy.ho en Vista de la Pasantia q.e
con Vmo. Pleyto hecha la parte Conella Iguy.an con
formy.to de lo hecho en dha Pasantia Dixo la aprouaua
y aprouo en quanto a Dr.o dixo y mando q.e la parte
der.a Pasen.e ella Basilio Camplan Pena de Vein.te Pes.s
cadas a cada Vna de Ley parte q.e contrauiniere alli
y lo en ella Conten.do Y mando que a las partes y ley dellos
Otorgados q.e requisaren en Norgualey y en ynq.a pasantia
para su Mag.d Validacion Dixo Interponia y Interpuso
Suauidad y lo firmo=

Alonso Sanchez Rico

En dho dia mes y Año dho Escriv.no de Reg.o hizo Mauro
de suso a Rub.o gallo defensor juy.o y Cond.o y en su nombre
a los Yndios Cauiza Cuzcatlan ad litem de Dp.a y Vn.a
Munos Bmg.e de Alonso Orquiendo Ver.l dy.ho en treynta
y tres Dezbre=

Rico

Quinto maravedis.

SELLO QVARTO, VEINTE MA-
RAVEDIS, AÑO DE MIL SETE-
CIENTOS Y VEINTE Y SEIS.

SELLO QUARTO VEINTE MA
RAVEDIS, AÑO DE MIL SETE
CIENTOS Y VEINTE Y SEIS.

En Vera Cruz a [illegible] de Juan Bautista Cuervo, de menor de ordenes Vnd
durante. Digo q. S.r Sr. Manuel de Arauz Vezino Vrio
do de esta Villa mi muy ha abuela Doña Ysabel de Ysunsa y Zaldivar
Judicial de los Bienes q. dexo al tiempo de su fin y muerte Vno muy ho
Padre en nombre de menor para hazerla Cuenta y Particion de los Bienes
de dicha mi muy ha abuela y como tal menor Digo q. Vn Cassimiro de
Vera mano sin saber Escribir ni firmar Vezino de esta Villa q. fue
Como uno de los Albaceas y Testamentarios en Compañia de dho mi muy ho
padre al tiempo de Vera de Congoja de fenecer q. dexo dha ausencia
dicho Vn Cassimiro de Vera Albacea Testamentario de dha hazienda de dha mi muy
ha abuela fue Vara Alcalde Mayor de esta Villa y tenia en Poder
para Año y dia dello q. muy cumplido tiempo dicho Vn Cassimiro de Vera
dio Cuenta de los Bienes de dho mi muy ho padre =
Suplica mos a Vmd mande se nos mandar librar los Autos
dho Cassimiro de Vera para dho mi muy ho Padre de la dha Cassimiro para
Vso de Cuadrn q. estamos prompto de dar y Pedimos
q. siempre Corre y para los efectos q. Cn Derecho Pedimos
Juro y Juramos Dq. = Siguese q. tenemos Cuenta ad Vnos
q. nos hallamos Cargo y para su Vso q. sea mas q. Cumplida
Cuenta menor y Cuenta Pedimos Vltra Juramos Dq. =

Auto — Por presentado mandando se nos Libre a Continuacion de
este Pedimo dicho Vno q. hacen a fee de Vn Testamento
Cerrado de Maria de Vera Mujer q. fue de Vn Cassimiro de Vera
Vezino de esta Villa y Madre Natural de los
Presentes dicho q. se les entregue los dhos Autos y dha Cuenta
Cautelas y Juramento q. Cn Derecho se requiere para q. sea Pedimo
de Parte y para lo Pedido Costas y dicho lo

Se hizo para esta Visita provincial
lo mando el Rd Pe Gomez Sanchez Alcalde ordinario
de Guaxaca de Valle de en ella a ocho de Junio de
mill setez.os y sesenta y seis años lo firmo

Pe Gomez
Sanchez

Ante mi
Pedro Sanchez Rico

En Guaxaca de Valle de dho dia mes y año dho yo el Pe.no
Pe.no Gomez Sanchez Alcalde ordinario de esta
Ciudad y su Jurisdicion por su Md.d y ante mi
Pedro Sanchez Rico escrivano de Su Md.d

En Guaxaca de Valle a nueve dias del mes de Junio
mill setez.os y sesenta y seis años ante mi Pedro Sanchez Rico escrivano
de su Md.d y testigos parecieron presentes Dn Diego Duran clerigo
presbitero y Dn Diego Duran clerigo de menores
Vecinos de esta Ciudad hermanos legitimos de
Dn Saul difunto padre Vecino della y Dn Diego Duran
Dn Saul menor viudo de fex.o Dn.a Vrsula de fex.o difunta
de quien Vecina fue y hijo de dho Dn Saul menor y Dn Juana
de Pineda Vecina de dha Ciudad difunta y dijeron
que por quanto
en Veinte y quatro de Enero de este presente año
de la fecha murio Dn Saul menor sin hacer testamento
ni Vltima Voluntad ni otra disposicion alguna
por lo qual dieron quenta a su Md.d por su Auto
proveido en dho dia mes y año para que se sirva
de mandar se haga Inventario de los bienes
que quedaron de dho Dn Saul menor y para
que se haga como se ha de hacer y para ello
nombraron por Curador ad litem a Dn Diego
Duran clerigo presbitero hijo de dho Dn Saul
menor y hermano legitimo de dho Dn Diego
Duran menor y para que se haga como se ha de hacer
pidieron justicia y lo firmaron de sus nombres
siendo testigos Dn Juan Gomez de Sandoval
y Dn Juan Gomez de Sandoval y Dn Juan Gomez de Sandoval
Dn Diego Duran
Dn Diego Duran
Ante mi
Pedro Sanchez Rico

En Guaxaca de Valle a nueve dias del mes de Junio
mill setez.os y sesenta y seis años ante mi Pedro Sanchez Rico escrivano
de su Md.d y testigos parecieron presentes Dn Diego Duran clerigo
presbitero y Dn Diego Duran clerigo de menores
Vecinos de esta Ciudad hermanos legitimos de
Dn Saul difunto padre Vecino della y Dn Diego Duran
Dn Saul menor viudo de fex.o Dn.a Vrsula de fex.o difunta
de quien Vecina fue y hijo de dho Dn Saul menor y Dn Juana
de Pineda Vecina de dha Ciudad difunta y dijeron
que por quanto
en Veinte y quatro de Enero de este presente año
de la fecha murio Dn Saul menor sin hacer testamento
ni Vltima Voluntad ni otra disposicion alguna
por lo qual dieron quenta a su Md.d por su Auto
proveido en dho dia mes y año para que se sirva
de mandar se haga Inventario de los bienes
que quedaron de dho Dn Saul menor y para
que se haga como se ha de hacer y para ello
nombraron por Curador ad litem a Dn Diego
Duran clerigo presbitero hijo de dho Dn Saul
menor y hermano legitimo de dho Dn Diego
Duran menor y para que se haga como se ha de hacer
pidieron justicia y lo firmaron de sus nombres
siendo testigos Dn Juan Gomez de Sandoval
y Dn Juan Gomez de Sandoval y Dn Juan Gomez de Sandoval

Veinte maravedis.

SELLO QVARTO, VEINTE MARAVEDIS, AÑO DE MIL SETECIENTOS Y VEINTE Y SEIS.

No. dele Vreny en Seuran en Juzgados fee on
pr. Juan Ant. Duran hermano Vhitor x fee entre
Vlay Larony q. en ellos Secx pruay Primer Otorgado
Reino dichos q. unos autos Separados Contes de Sapar
cion para q. siempre Conste dello Referido en fee
Lo firmo ==

Ante mi

Juan Gomez Sanchez

Ante mi Diego Sanchez Reo

cion de lo que aduiere dicha Hazienda cada uno
de los Interesados en la forma y manera siguiente

Deudas — Primeramente aduiere las deudas que la dicha Hazienda deue
de Censo Principal y Tributo perpetuo
Pias Pagel y otras que se contienen en
esta dicha Partida de la primera suma de deudas
que es Quinientos y Cincuenta Pesos ... 550=24

Raul Muñoz — Aduiere la dicha Hazienda mas de Censo
Principal y Tributo perpetuo
que se contiene en la Partida
Segunda Materna de mill
y Quatrocientos y treinta
y tres Pesos ... 1433=26

Mas aduiere mas de la dicha Hazienda
mas de Censo principal y Tributo perpetuo
que se contiene en la Partida
Tercera de esta Materia de mill
y Nouecientos y Cincuenta
Pesos ... 1950

Mas aduiere mas la dicha Hazienda
por dos mill y Trescientos y ochenta y tres
Pesos ... 2383=26

Y para aduiere de sacar y diuidir y que
aduiere de sacar esta dicha Hazienda en
forma siguiente

Por Sacar — Aduiere dicha Hazienda por sacar
Primeramente de Censo principal y Tributo perpetuo
Paterna Materna de mill y Quatrocientos
y treinta y tres Pesos ... 1433=26

Mas aduiere mas de Censo principal y Tributo perpetuo
que se contiene en la Partida
Segunda de esta Materia de mill
y Quatrocientos y treinta y tres
Pesos ... 1433=26

Mas aduiere mas de Censo principal y Tributo perpetuo
que se contiene en la Partida
Quinta de esta Materia de mill
y Quatrocientos y treinta y tres
Pesos ... 1433=26

Mas aduiere mas de Censo principal y Tributo perpetuo
que se contiene en la Partida
Sexta de esta Materia de mill
y Quatrocientos y treinta y tres
Pesos ... 1433=26

Mas aduiere mas de Censo principal y Tributo perpetuo
que se contiene en la Partida
Septima de esta Materia de mill
y Quatrocientos y treinta y tres
Pesos ... 1433=26

Mas aduiere mas de Censo principal y Tributo perpetuo
que se contiene en la Partida
Octaua de esta Materia de mill
y Quatrocientos y treinta y tres
Pesos ... 1433=26

Mas aduiere mas de Censo principal y Tributo perpetuo
que se contiene en la Partida
Nouena de esta Materia de mill
y Quatrocientos y treinta y tres
Pesos ... 1433=26

Mas aduiere mas de Censo principal y Tributo perpetuo
que se contiene en la Partida
Decima de esta Materia de mill
y Quatrocientos y treinta y tres
Pesos ... 1433=26

Mas aduiere mas de Censo principal y Tributo perpetuo
que se contiene en la Partida
Vndecima de esta Materia de mill
y Quatrocientos y treinta y tres
Pesos ... 1433=26

Mas aduiere mas de Censo principal y Tributo perpetuo
que se contiene en la Partida
Duodecima de esta Materia de mill
y Quatrocientos y treinta y tres
Pesos ... 1433=26

Mas aduiere mas de Censo principal y Tributo perpetuo
que se contiene en la Partida
Decimatercia de esta Materia de mill
y Quatrocientos y treinta y tres
Pesos ... 1433=26

Mas aduiere mas de Censo principal y Tributo perpetuo
que se contiene en la Partida
Decimaquarta de esta Materia de mill
y Quatrocientos y treinta y tres
Pesos ... 1433=26

Mas aduiere mas de Censo principal y Tributo perpetuo
que se contiene en la Partida
Decimaquinta de esta Materia de mill
y Quatrocientos y treinta y tres
Pesos ... 1433=26

Mas aduiere mas de Censo principal y Tributo perpetuo
que se contiene en la Partida
Decimasexta de esta Materia de mill
y Quatrocientos y treinta y tres
Pesos ... 1433=26

Mas aduiere mas de Censo principal y Tributo perpetuo
que se contiene en la Partida
Decimaseptima de esta Materia de mill
y Quatrocientos y treinta y tres
Pesos ... 1433=26

Mas aduiere mas de Censo principal y Tributo perpetuo
que se contiene en la Partida
Decimaoctaua de esta Materia de mill
y Quatrocientos y treinta y tres
Pesos ... 1433=26

Mas aduiere mas de Censo principal y Tributo perpetuo
que se contiene en la Partida
Decimanouena de esta Materia de mill
y Quatrocientos y treinta y tres
Pesos ... 1433=26

Mas aduiere mas de Censo principal y Tributo perpetuo
que se contiene en la Partida
Vigesima de esta Materia de mill
y Quatrocientos y treinta y tres
Pesos ... 1433=26

Mas aduiere mas de Censo principal y Tributo perpetuo
que se contiene en la Partida
Vigesimaprima de esta Materia de mill
y Quatrocientos y treinta y tres
Pesos ... 1433=26

Mas aduiere mas de Censo principal y Tributo perpetuo
que se contiene en la Partida
Vigesimasegunda de esta Materia de mill
y Quatrocientos y treinta y tres
Pesos ... 1433=26

Mas aduiere mas de Censo principal y Tributo perpetuo
que se contiene en la Partida
Vigesimatercia de esta Materia de mill
y Quatrocientos y treinta y tres
Pesos ... 1433=26

Mas aduiere mas de Censo principal y Tributo perpetuo
que se contiene en la Partida
Vigesimaquarta de esta Materia de mill
y Quatrocientos y treinta y tres
Pesos ... 1433=26

Mas aduiere mas de Censo principal y Tributo perpetuo
que se contiene en la Partida
Vigesimaquinta de esta Materia de mill
y Quatrocientos y treinta y tres
Pesos ... 1433=26

Mas aduiere mas de Censo principal y Tributo perpetuo
que se contiene en la Partida
Vigesimasexta de esta Materia de mill
y Quatrocientos y treinta y tres
Pesos ... 1433=26

Mas aduiere mas de Censo principal y Tributo perpetuo
que se contiene en la Partida
Vigesimaseptima de esta Materia de mill
y Quatrocientos y treinta y tres
Pesos ... 1433=26

Mas aduiere mas de Censo principal y Tributo perpetuo
que se contiene en la Partida
Vigesimaoctaua de esta Materia de mill
y Quatrocientos y treinta y tres
Pesos ... 1433=26

Mas aduiere mas de Censo principal y Tributo perpetuo
que se contiene en la Partida
Vigesimanouena de esta Materia de mill
y Quatrocientos y treinta y tres
Pesos ... 1433=26

Mas aduiere mas de Censo principal y Tributo perpetuo
que se contiene en la Partida
Trigesima de esta Materia de mill
y Quatrocientos y treinta y tres
Pesos ... 1433=26

Mas aduiere mas de Censo principal y Tributo perpetuo
que se contiene en la Partida
Trigesimaprima de esta Materia de mill
y Quatrocientos y treinta y tres
Pesos ... 1433=26

Mas aduiere mas de Censo principal y Tributo perpetuo
que se contiene en la Partida
Trigesimasegunda de esta Materia de mill
y Quatrocientos y treinta y tres
Pesos ... 1433=26

Mas aduiere mas de Censo principal y Tributo perpetuo
que se contiene en la Partida
Trigesimatercia de esta Materia de mill
y Quatrocientos y treinta y tres
Pesos ... 1433=26

Mas aduiere mas de Censo principal y Tributo perpetuo
que se contiene en la Partida
Trigesimaquarta de esta Materia de mill
y Quatrocientos y treinta y tres
Pesos ... 1433=26

Mas aduiere mas de Censo principal y Tributo perpetuo
que se contiene en la Partida
Trigesimaquinta de esta Materia de mill
y Quatrocientos y treinta y tres
Pesos ... 1433=26

Mas aduiere mas de Censo principal y Tributo perpetuo
que se contiene en la Partida
Trigesimasexta de esta Materia de mill
y Quatrocientos y treinta y tres
Pesos ... 1433=26

Mas aduiere mas de Censo principal y Tributo perpetuo
que se contiene en la Partida
Trigesimaseptima de esta Materia de mill
y Quatrocientos y treinta y tres
Pesos ... 1433=26

Mas aduiere mas de Censo principal y Tributo perpetuo
que se contiene en la Partida
Trigesimaoctaua de esta Materia de mill
y Quatrocientos y treinta y tres
Pesos ... 1433=26

Mas aduiere mas de Censo principal y Tributo perpetuo
que se contiene en la Partida
Trigesimanouena de esta Materia de mill
y Quatrocientos y treinta y tres
Pesos ... 1433=26

Mas aduiere mas de Censo principal y Tributo perpetuo
que se contiene en la Partida
Quadragesima de esta Materia de mill
y Quatrocientos y treinta y tres
Pesos ... 1433=26

Mas aduiere mas de Censo principal y Tributo perpetuo
que se contiene en la Partida
Quadragesimaprima de esta Materia de mill
y Quatrocientos y treinta y tres
Pesos ... 1433=26

Mas aduiere mas de Censo principal y Tributo perpetuo
que se contiene en la Partida
Quadragesimasegunda de esta Materia de mill
y Quatrocientos y treinta y tres
Pesos ... 1433=26

Mas aduiere mas de Censo principal y Tributo perpetuo
que se contiene en la Partida
Quadragesimatercia de esta Materia de mill
y Quatrocientos y treinta y tres
Pesos ... 1433=26

Mas aduiere mas de Censo principal y Tributo perpetuo
que se contiene en la Partida
Quadragesimaquarta de esta Materia de mill
y Quatrocientos y treinta y tres
Pesos ... 1433=26

Mas aduiere mas de Censo principal y Tributo perpetuo
que se contiene en la Partida
Quadragesimaquinta de esta Materia de mill
y Quatrocientos y treinta y tres
Pesos ... 1433=26

Mas aduiere mas de Censo principal y Tributo perpetuo
que se contiene en la Partida
Quadragesimasexta de esta Materia de mill
y Quatrocientos y treinta y tres
Pesos ... 1433=26

Mas aduiere mas de Censo principal y Tributo perpetuo
que se contiene en la Partida
Quadragesimaseptima de esta Materia de mill
y Quatrocientos y treinta y tres
Pesos ... 1433=26

Mas aduiere mas de Censo principal y Tributo perpetuo
que se contiene en la Partida
Quadragesimaoctaua de esta Materia de mill
y Quatrocientos y treinta y tres
Pesos ... 1433=26

Mas aduiere mas de Censo principal y Tributo perpetuo
que se contiene en la Partida
Quadragesimanouena de esta Materia de mill
y Quatrocientos y treinta y tres
Pesos ... 1433=26

Mas aduiere mas de Censo principal y Tributo perpetuo
que se contiene en la Partida
Quinquagesima de esta Materia de mill
y Quatrocientos y treinta y tres
Pesos ... 1433=26

Mas aduiere mas de Censo principal y Tributo perpetuo
que se contiene en la Partida
Quinquagesimaprima de esta Materia de mill
y Quatrocientos y treinta y tres
Pesos ... 1433=26

Mas aduiere mas de Censo principal y Tributo perpetuo
que se contiene en la Partida
Quinquagesimasegunda de esta Materia de mill
y Quatrocientos y treinta y tres
Pesos ... 1433=26

Mas aduiere mas de Censo principal y Tributo perpetuo
que se contiene en la Partida
Quinquagesimatercia de esta Materia de mill
y Quatrocientos y treinta y tres
Pesos ... 1433=26

Mas aduiere mas de Censo principal y Tributo perpetuo
que se contiene en la Partida
Quinquagesimaquarta de esta Materia de mill
y Quatrocientos y treinta y tres
Pesos ... 1433=26

Mas aduiere mas de Censo principal y Tributo perpetuo
que se contiene en la Partida
Quinquagesimaquinta de esta Materia de mill
y Quatrocientos y treinta y tres
Pesos ... 1433=26

Mas aduiere mas de Censo principal y Tributo perpetuo
que se contiene en la Partida
Quinquagesimasexta de esta Materia de mill
y Quatrocientos y treinta y tres
Pesos ... 1433=26

Mas aduiere mas de Censo principal y Tributo perpetuo
que se contiene en la Partida
Quinquagesimaseptima de esta Materia de mill
y Quatrocientos y treinta y tres
Pesos ... 1433=26

Mas aduiere mas de Censo principal y Tributo perpetuo
que se contiene en la Partida
Quinquagesimaoctaua de esta Materia de mill
y Quatrocientos y treinta y tres
Pesos ... 1433=26

Mas aduiere mas de Censo principal y Tributo perpetuo
que se contiene en la Partida
Quinquagesimanouena de esta Materia de mill
y Quatrocientos y treinta y tres
Pesos ... 1433=26

Mas aduiere mas de Censo principal y Tributo perpetuo
que se contiene en la Partida
Sexagesima de esta Materia de mill
y Quatrocientos y treinta y tres
Pesos ... 1433=26

Mas aduiere mas de Censo principal y Tributo perpetuo
que se contiene en la Partida
Sexagesimaprima de esta Materia de mill
y Quatrocientos y treinta y tres
Pesos ... 1433=26

Mas aduiere mas de Censo principal y Tributo perpetuo
que se contiene en la Partida
Sexagesimasegunda de esta Materia de mill
y Quatrocientos y treinta y tres
Pesos ... 1433=26

Mas aduiere mas de Censo principal y Tributo perpetuo
que se contiene en la Partida
Sexagesimatercia de esta Materia de mill
y Quatrocientos y treinta y tres
Pesos ... 1433=26

Mas aduiere mas de Censo principal y Tributo perpetuo
que se contiene en la Partida
Sexagesimaquarta de esta Materia de mill
y Quatrocientos y treinta y tres
Pesos ... 1433=26

Mas aduiere mas de Censo principal y Tributo perpetuo
que se contiene en la Partida
Sexagesimaquinta de esta Materia de mill
y Quatrocientos y treinta y tres
Pesos ... 1433=26

Mas aduiere mas de Censo principal y Tributo perpetuo
que se contiene en la Partida
Sexagesimasexta de esta Materia de mill
y Quatrocientos y treinta y tres
Pesos ... 1433=26

Mas aduiere mas de Censo principal y Tributo perpetuo
que se contiene en la Partida
Sexagesimaseptima de esta Materia de mill
y Quatrocientos y treinta y tres
Pesos ... 1433=26

Mas aduiere mas de Censo principal y Tributo perpetuo
que se contiene en la Partida
Sexagesimaoctaua de esta Materia de mill
y Quatrocientos y treinta y tres
Pesos ... 1433=26

Mas aduiere mas de Censo principal y Tributo perpetuo
que se contiene en la Partida
Sexagesimanouena de esta Materia de mill
y Quatrocientos y treinta y tres
Pesos ... 1433=26

Mas aduiere mas de Censo principal y Tributo perpetuo
que se contiene en la Partida
Septuagesima de esta Materia de mill
y Quatrocientos y treinta y tres
Pesos ... 1433=26

Mas aduiere mas de Censo principal y Tributo perpetuo
que se contiene en la Partida
Septuagesimaprima de esta Materia de mill
y Quatrocientos y treinta y tres
Pesos ... 1433=26

Mas aduiere mas de Censo principal y Tributo perpetuo
que se contiene en la Partida
Septuagesimasegunda de esta Materia de mill
y Quatrocientos y treinta y tres
Pesos ... 1433=26

Mas aduiere mas de Censo principal y Tributo perpetuo
que se contiene en la Partida
Septuagesimatercia de esta Materia de mill
y Quatrocientos y treinta y tres
Pesos ... 1433=26

Mas aduiere mas de Censo principal y Tributo perpetuo
que se contiene en la Partida
Septuagesimaquarta de esta Materia de mill
y Quatrocientos y treinta y tres
Pesos ... 1433=26

Mas aduiere mas de Censo principal y Tributo perpetuo
que se contiene en la Partida
Septuagesimaquinta de esta Materia de mill
y Quatrocientos y treinta y tres
Pesos ... 1433=26

Mas aduiere mas de Censo principal y Tributo perpetuo
que se contiene en la Partida
Septuagesimasexta de esta Materia de mill
y Quatrocientos y treinta y tres
Pesos ... 1433=26

Mas aduiere mas de Censo principal y Tributo perpetuo
que se contiene en la Partida
Septuagesimaseptima de esta Materia de mill
y Quatrocientos y treinta y tres
Pesos ... 1433=26

Mas aduiere mas de Censo principal y Tributo perpetuo
que se contiene en la Partida
Septuagesimaoctaua de esta Materia de mill
y Quatrocientos y treinta y tres
Pesos ... 1433=26

Mas aduiere mas de Censo principal y Tributo perpetuo
que se contiene en la Partida
Septuagesimanouena de esta Materia de mill
y Quatrocientos y treinta y tres
Pesos ... 1433=26

Mas aduiere mas de Censo principal y Tributo perpetuo
que se contiene en la Partida
Octogesima de esta Materia de mill
y Quatrocientos y treinta y tres
Pesos ... 1433=26

Mas aduiere mas de Censo principal y Tributo perpetuo
que se contiene en la Partida
Octogesimaprima de esta Materia de mill
y Quatrocientos y treinta y tres
Pesos ... 1433=26

Mas aduiere mas de Censo principal y Tributo perpetuo
que se contiene en la Partida
Octogesimasegunda de esta Materia de mill
y Quatrocientos y treinta y tres
Pesos ... 1433=26

Mas aduiere mas de Censo principal y Tributo perpetuo
que se contiene en la Partida
Octogesimatercia de esta Materia de mill
y Quatrocientos y treinta y tres
Pesos ... 1433=26

Mas aduiere mas de Censo principal y Tributo perpetuo
que se contiene en la Partida
Octogesimaquarta de esta Materia de mill
y Quatrocientos y treinta y tres
Pesos ... 1433=26

Mas aduiere mas de Censo principal y Tributo perpetuo
que se contiene en la Partida
Octogesimaquinta de esta Materia de mill
y Quatrocientos y treinta y tres
Pesos ... 1433=26

Mas aduiere mas de Censo principal y Tributo perpetuo
que se contiene en la Partida
Octogesimasexta de esta Materia de mill
y Quatrocientos y treinta y tres
Pesos ... 1433=26

Mas aduiere mas de Censo principal y Tributo perpetuo
que se contiene en la Partida
Octogesimaseptima de esta Materia de mill
y Quatrocientos y treinta y tres
Pesos ... 1433=26

Mas aduiere mas de Censo principal y Tributo perpetuo
que se contiene en la Partida
Octogesimaoctaua de esta Materia de mill
y Quatrocientos y treinta y tres
Pesos ... 1433=26

Mas aduiere mas de Censo principal y Tributo perpetuo
que se contiene en la Partida
Octogesimanouena de esta Materia de mill
y Quatrocientos y treinta y tres
Pesos ... 1433=26

Mas aduiere mas de Censo principal y Tributo perpetuo
que se contiene en la Partida
Nonagesima de esta Materia de mill
y Quatrocientos y treinta y tres
Pesos ... 1433=26

Mas aduiere mas de Censo principal y Tributo perpetuo
que se contiene en la Partida
Nonagesimaprima de esta Materia de mill
y Quatrocientos y treinta y tres
Pesos ... 1433=26

Mas aduiere mas de Censo principal y Tributo perpetuo
que se contiene en la Partida
Nonagesimasegunda de esta Materia de mill
y Quatrocientos y treinta y tres
Pesos ... 1433=26

Mas aduiere mas de Censo principal y Tributo perpetuo
que se contiene en la Partida
Nonagesimatercia de esta Materia de mill
y Quatrocientos y treinta y tres
Pesos ... 1433=26

Mas aduiere mas de Censo principal y Tributo perpetuo
que se contiene en la Partida
Nonagesimaquarta de esta Materia de mill
y Quatrocientos y treinta y tres
Pesos ... 1433=26

Mas aduiere mas de Censo principal y Tributo perpetuo
que se contiene en la Partida
Nonagesimaquinta de esta Materia de mill
y Quatrocientos y treinta y tres
Pesos ... 1433=26

Mas aduiere mas de Censo principal y Tributo perpetuo
que se contiene en la Partida
Nonagesimasexta de esta Materia de mill
y Quatrocientos y treinta y tres
Pesos ... 1433=26

Mas aduiere mas de Censo principal y Tributo perpetuo
que se contiene en la Partida
Nonagesimaseptima de esta Materia de mill
y Quatrocientos y treinta y tres
Pesos ... 1433=26

Mas aduiere mas de Censo principal y Tributo perpetuo
que se contiene en la Partida
Nonagesimaoctaua de esta Materia de mill
y Quatrocientos y treinta y tres
Pesos ... 1433=26

Mas aduiere mas de Censo principal y Tributo perpetuo
que se contiene en la Partida
Nonagesimanouena de esta Materia de mill
y Quatrocientos y treinta y tres
Pesos ... 1433=26

Mas aduiere mas de Censo principal y Tributo perpetuo
que se contiene en la Partida
Centesima de esta Materia de mill
y Quatrocientos y treinta y tres
Pesos ... 1433=26

Mas aduiere mas de Censo principal y Tributo perpetuo
que se contiene en la Partida
Centesimaprima de esta Materia de mill
y Quatrocientos y treinta y tres
Pesos ... 1433=26

Mas aduiere mas de Censo principal y Tributo perpetuo
que se contiene en la Partida
Centesimasegunda de esta Materia de mill
y Quatrocientos y treinta y tres
Pesos ... 1433=26

Mas aduiere mas de Censo principal y Tributo perpetuo
que se contiene en la Partida
Centesimatercia de esta Materia de mill
y Quatrocientos y treinta y tres
Pesos ... 1433=26

Mas aduiere mas de Censo principal y Tributo perpetuo
que se contiene en la Partida
Centesimaquarta de esta Materia de mill
y Quatrocientos y treinta y tres
Pesos ... 1433=26

Mas aduiere mas de Censo principal y Tributo perpetuo
que se contiene en la Partida
Centesimaquinta de esta Materia de mill
y Quatrocientos y treinta y tres
Pesos ... 1433=26

Mas aduiere mas de Censo principal y Tributo perpetuo
que se contiene en la Partida
Centesimasexta de esta Materia de mill
y Quatrocientos y treinta y tres
Pesos ... 1433=26

Mas aduiere mas de Censo principal y Tributo perpetuo
que se contiene en la Partida
Centesimaseptima de esta Materia de mill
y Quatrocientos y treinta y tres
Pesos ... 1433=26

Mas aduiere mas de Censo principal y Tributo perpetuo
que se contiene en la Partida
Centesimaoctaua de esta Materia de mill
y Quatrocientos y treinta y tres
Pesos ... 1433=26

Mas aduiere mas de Censo principal y Tributo perpetuo
que se contiene en la Partida
Centesimanouena de esta Materia de mill
y Quatrocientos y treinta y tres
Pesos ... 1433=26

Mas aduiere mas de Censo principal y Tributo perpetuo
que se contiene en la Partida
Centesimadecima de esta Materia de mill
y Quatrocientos y treinta y tres
Pesos ... 1433=26

Mas aduiere mas de Censo principal y Tributo perpetuo
que se contiene en la Partida
Centesimaundecima de esta Materia de mill
y Quatrocientos y treinta y tres
Pesos ... 1433=26

Mas aduiere mas de Censo principal y Tributo perpetuo
que se contiene en la Partida
Centesimaduodecima de esta Materia de mill
y Quatrocientos y treinta y tres
Pesos ... 1433=26

Mas aduiere mas de Censo principal y Tributo perpetuo
que se contiene en la Partida
Centesimadecimatercia de esta Materia de mill
y Quatrocientos y treinta y tres
Pesos ... 1433=26

Mas aduiere mas de Censo principal y Tributo perpetuo
que se contiene en la Partida
Centesimadecimaquarta de esta Materia de mill
y Quatrocientos y treinta y tres
Pesos ... 1433=26

Mas aduiere mas de Censo principal y Tributo perpetuo
que se contiene en la Partida
Centesimadecimaquinta de esta Materia de mill
y Quatrocientos y treinta y tres
Pesos ... 1433=26

Mas aduiere mas de Censo principal y Tributo perpetuo
que se contiene en la Partida
Centesimadecimasexta de esta Materia de mill
y Quatrocientos y treinta y tres
Pesos ... 1433=26

Mas aduiere mas de Censo principal y Tributo perpetuo
que se contiene en la Partida
Centesimadecimaseptima de esta Materia de mill
y Quatrocientos y treinta y tres
Pesos ... 1433=26

Mas aduiere mas de Censo principal y Tributo perpetuo
que se contiene en la Partida
Centesimadecimaoctaua de esta Materia de mill
y Quatrocientos y treinta y tres
Pesos ... 1433=26

Mas aduiere mas de Censo principal y Tributo perpetuo
que se contiene en la Partida
Centesimadecimanouena de esta Materia de mill
y Quatrocientos y treinta y tres
Pesos ... 1433=26

Mas aduiere mas de Censo principal y Tributo perpetuo
que se contiene en la Partida
Centesimavigesima de esta Materia de mill
y Quatrocientos y treinta y tres
Pesos ... 1433=26

Mas aduiere mas de Censo principal y Tributo perpetuo
que se contiene en la Partida
Centesimavigesimaprima de esta Materia de mill
y Quatrocientos y treinta y tres
Pesos ... 1433=26

Mas aduiere mas de Censo principal y Tributo perpetuo
que se contiene en la Partida
Centesimavigesimasegunda de esta Materia de mill
y Quatrocientos y treinta y tres
Pesos ... 1433=26

Mas aduiere mas de Censo principal y Tributo perpetuo
que se contiene en la Partida
Centesimavigesimatercia de esta Materia de mill
y Quatrocientos y treinta y tres
Pesos ... 1433=26

Mas aduiere mas de Censo principal y Tributo perpetuo
que se contiene en la Partida
Centesimavigesimaquarta de esta Materia de mill
y Quatrocientos y treinta y tres
Pesos ... 1433=26

Mas aduiere mas de Censo principal y Tributo perpetuo
que se contiene en la Partida
Centesimavigesimaquinta de esta Materia de mill
y Quatrocientos y treinta y tres
Pesos ... 1433=26

Mas aduiere mas de Censo principal y Tributo perpetuo
que se contiene en la Partida
Centesimavigesimasexta de esta Materia de mill
y Quatrocientos y treinta y tres
Pesos ... 1433=26

Mas aduiere mas de Censo principal y Tributo perpetuo
que se contiene en la Partida
Centesimavigesimaseptima de esta Materia de mill
y Quatrocientos y treinta y tres
Pesos ... 1433=26

Mas aduiere mas de Censo principal y Tributo perpetuo
que se contiene en la Partida
Centesimavigesimaoctaua de esta Materia de mill
y Quatrocientos y treinta y tres
Pesos ... 1433=26

Mas aduiere mas de Censo principal y Tributo perpetuo
que se contiene en la Partida
Centesimavigesimanouena de esta Materia de mill
y Quatrocientos y treinta y tres
Pesos ... 1433=26

Mas aduiere mas de Censo principal y Tributo perpetuo
que se contiene en la Partida
Centesimatrigesima de esta Materia de mill
y Quatrocientos y treinta y tres
Pesos ... 1433=26

Mas aduiere mas de Censo principal y Tributo perpetuo
que se contiene en la Partida
Centesimatrigesimaprima de esta Materia de mill
y Quatrocientos y treinta y tres
Pesos ... 1433=26

Mas aduiere mas de Censo principal y Tributo perpetuo
que se contiene en la Partida
Centesimatrigesimasegunda de esta Materia de mill
y Quatrocientos y treinta y tres
Pesos ... 1433=26

Mas aduiere mas de Censo principal y Tributo perpetuo
que se contiene en la Partida
Centesimatrigesimatercia de esta Materia de mill
y Quatrocientos y treinta y tres
Pesos ... 1433=26

Mas aduiere mas de Censo principal y Tributo perpetuo
que se contiene en la Partida
Centesimatrigesimaquarta de esta Materia de mill
y Quatrocientos y treinta y tres
Pesos ... 1433=26

Mas aduiere mas de Censo principal y Tributo perpetuo
que se contiene en la Partida
Centesimatrigesimaquinta de esta Materia de mill
y Quatrocientos y treinta y tres
Pesos ... 1433=26

Mas aduiere mas de Censo principal y Tributo perpetuo
que se contiene en la Partida
Centesimatrigesimasexta de esta Materia de mill
y Quatrocientos y treinta y tres
Pesos ... 1433=26

Mas aduiere mas de Censo principal y Tributo perpetuo
que se contiene en la Partida
Centesimatrigesimaseptima de esta Materia de mill
y Quatrocientos y treinta y tres
Pesos ... 1433=26

Mas aduiere mas de Censo principal y Tributo perpetuo
que se contiene en la Partida
Centesimatrigesimaoctaua de esta Materia de mill
y Quatrocientos y treinta y tres
Pesos ... 1433=26

Mas aduiere mas de Censo principal y Tributo perpetuo
que se contiene en la Partida
Centesimatrigesimanouena de esta Materia de mill
y Quatrocientos y treinta y tres
Pesos ... 1433=26

Mas aduiere mas de Censo principal y Tributo perpetuo
que se contiene en la Partida
Centesimaquadragesima de esta Materia de mill
y Quatrocientos y treinta y tres
Pesos ... 1433=26

Mas aduiere mas de Censo principal y Tributo perpetuo
que se contiene en la Partida
Centesimaquadragesimaprima de esta Materia de mill
y Quatrocientos y treinta y tres
Pesos ... 1433=26

Mas aduiere mas de Censo principal y Tributo perpetuo
que se contiene en la Partida
Centesimaquadragesimasegunda de esta Materia de mill
y Quatrocientos y treinta y tres
Pesos ... 1433=26

Mas aduiere mas de Censo principal y Tributo perpetuo
que se contiene en la Partida
Centesimaquadragesimatercia de esta Materia de mill
y Quatrocientos y treinta y tres
Pesos ... 1433=26

Mas aduiere mas de Censo principal y Tributo perpetuo
que se contiene en la Partida
Centesimaquadragesimaquarta de esta Materia de mill
y Quatrocientos y treinta y tres
Pesos ... 1433=26

Mas aduiere mas de Censo principal y Tributo perpetuo
que se contiene en la Partida
Centesimaquadragesimaquinta de esta Materia de mill
y Quatrocientos y treinta y tres
Pesos ... 1433=26

Mas aduiere mas de Censo principal y Tributo perpetuo
que se contiene en la Partida
Centesimaquadragesimasexta de esta Materia de mill
y Quatrocientos y treinta y tres
Pesos ... 1433=26

Mas aduiere mas de Censo principal y Tributo perpetuo
que se contiene en la Partida
Centesimaquadragesimaseptima de esta Materia de mill
y Quatrocientos y treinta y tres
Pesos ... 1433=26

Mas aduiere mas de Censo principal y Tributo perpetuo
que se contiene en la Partida
Centesimaquadragesimaoctaua de esta Materia de mill
y Quatrocientos y treinta y tres
Pesos ... 1433=26

Mas aduiere mas de Censo principal y Tributo perpetuo
que se contiene en la Partida
Centesimaquadragesimanouena de esta Materia de mill
y Quatrocientos y treinta y tres
Pesos ... 1433=26

Mas aduiere mas de Censo principal y Tributo perpetuo
que se contiene en la Partida
Centesimaquinquagesima de esta Materia de mill
y Quatrocientos y treinta y tres
Pesos ... 1433=26

Mas aduiere mas de Censo principal y Tributo perpetuo
que se contiene en la Partida
Centesimaquinquagesimaprima de esta Materia de mill
y Quatrocientos y treinta y tres
Pesos ... 1433=26

Mas aduiere mas de Censo principal y Tributo perpetuo
que se contiene en la Partida
Centesimaquinquagesimasegunda de esta Materia de mill
y Quatrocientos y treinta y tres
Pesos ... 1433=26

Mas aduiere mas de Censo principal y Tributo perpetuo
que se contiene en la Partida
Centesimaquinquagesimatercia de esta Materia de mill
y Quatrocientos y treinta y tres
Pesos ... 1433=26

Mas aduiere mas de Censo principal y Tributo perpetuo
que se contiene en la Partida
Centesimaquinquagesimaquarta de esta Materia de mill
y Quatrocientos y treinta y tres
Pesos ... 1433=26

Mas aduiere mas de Censo principal y Tributo perpetuo
que se contiene en la Partida
Centesimaquinquagesimaquinta de esta Materia de mill
y Quatrocientos y treinta y tres
Pesos ... 1433=26

Mas aduiere mas de Censo principal y Tributo perpetuo
que se contiene en la Partida
Centesimaquinquagesimasexta de esta Materia de mill
y Quatrocientos y treinta y tres
Pesos ... 1433=26

Mas aduiere mas de Censo principal y Tributo perpetuo
que se contiene en la Partida
Centesimaquinquagesimaseptima de esta Materia de mill
y Quatrocientos y treinta y tres
Pesos ... 1433=26

Mas aduiere mas de Censo principal y Tributo perpetuo
que se contiene en la Partida
Centesimaquinquagesimaoctaua de esta Materia de mill
y Quatrocientos y treinta y tres
Pesos ... 1433=26

Mas aduiere mas de Censo principal y Tributo perpetuo
que se contiene en la Partida
Centesimaquinquagesimanouena de esta Materia de mill
y Quatrocientos y treinta y tres
Pesos ... 1433=26

Mas aduiere mas de Censo principal y Tributo perpetuo
que se contiene en la Partida
Centesimasexagesima de esta Materia de mill
y Quatrocientos y treinta y tres
Pesos ... 1433=26

Mas aduiere mas de Censo principal y Tributo perpetuo
que se contiene en la Partida
Centesimasexagesimaprima de esta Materia de mill
y Quatrocientos y treinta y tres
Pesos ... 1433=26

Mas aduiere mas de Censo principal y Tributo perpetuo
que se contiene en la Partida
Centesimasexagesimasegunda de esta Materia de mill
y Quatrocientos y treinta y tres
Pesos ... 1433=26

Mas aduiere mas de Censo principal y Tributo perpetuo
que se contiene en la Partida
Centesimasexagesimatercia de esta Materia de mill
y Quatrocientos y treinta y tres
Pesos ... 1433=26

Mas aduiere mas de Censo principal y Tributo perpetuo
que se contiene en la Partida
Centesimasexagesimaquarta de esta Materia de mill
y Quatrocientos y treinta y tres
Pesos ... 1433=26

Mas aduiere mas de Censo principal y Tributo perpetuo
que se contiene en la Partida
Centesimasexagesimaquinta de esta Materia de mill
y Quatrocientos y treinta y tres
Pesos ... 1433=26

Mas aduiere mas de Censo principal y Tributo perpetuo
que se contiene en la Partida
Centesimasexagesimasexta de esta Materia de mill
y Quatrocientos y treinta y tres
Pesos ... 1433=26

Mas aduiere mas de Censo principal y Tributo perpetuo
que se contiene en la Partida
Centesimasexagesimaseptima de esta Materia de mill
y Quatrocientos y treinta y tres
Pesos ... 1433=26

Mas aduiere mas de Censo principal y Tributo perpetuo
que se contiene en la Partida
Centesimasexagesimaoctaua de esta Materia de mill
y Quatrocientos y treinta y tres
Pesos ... 1433=26

Mas aduiere mas de Censo principal y Tributo perpetuo
que se contiene en la Partida
Centesimasexagesimanouena de esta Materia de mill
y Quatrocientos y treinta y tres
Pesos ... 1433=26

Mas aduiere mas de Censo principal y Tributo perpetuo
que se contiene en la Partida
Centesimaseptuagesima de esta Materia de mill
y Quatrocientos y treinta y tres
Pesos ... 1433=26

Mas aduiere mas de Censo principal y Tributo perpetuo
que se contiene en la Partida
Centesimaseptuagesimaprima de esta Materia de mill
y Quatrocientos y treinta y tres
Pesos ... 1433=26

Mas aduiere mas de Censo principal y Tributo perpetuo
que se contiene en la Partida
Centesimaseptuagesimasegunda de esta Materia de mill
y Quatrocientos y treinta y tres
Pesos ... 1433=26

Mas aduiere mas de Censo principal y Tributo perpetuo
que se contiene en la Partida
Centesimaseptuagesimatercia de esta Materia de mill
y Quatrocientos y treinta y tres
Pesos ... 1433=26

Mas aduiere mas de Censo principal y Tributo perpetuo
que se contiene en la Partida
Centesimaseptuagesimaquarta de esta Materia de mill
y Quatrocientos y treinta y tres
Pesos ... 1433=26

Mas aduiere mas de Censo principal y Tributo perpetuo
que se contiene en la Partida
Centesimaseptuagesimaquinta de esta Materia de mill
y Quatrocientos y treinta y tres
Pesos ... 1433=26

Mas aduiere mas de Censo principal y Tributo perpetuo
que se contiene en la Partida
Centesimaseptuagesimasexta de esta Materia de mill
y Quatrocientos y treinta y tres
Pesos ... 1433=26

Mas aduiere mas de Censo principal y Tributo perpetuo
que se contiene en la Partida
Centesimaseptuagesimaseptima de esta Materia de mill
y Quatrocientos y treinta y tres
Pesos ... 1433=26

Mas aduiere mas de Censo principal y Tributo perpetuo
que se contiene en la Partida
Centesimaseptuagesimaoctaua de esta Materia de mill
y Quatrocientos y treinta y tres
Pesos ... 1433=26

Mas aduiere mas de Censo principal y Tributo perpetuo
que se contiene en la Partida
Centesimaseptuagesimanouena de esta Materia de mill
y Quatrocientos y treinta y tres
Pesos ... 1433=26

Mas aduiere mas de Censo principal y Tributo perpetuo
que se contiene en la Partida
Centesimaoctogesima de esta Materia de mill
y Quatrocientos y treinta y tres
Pesos ... 1433=26

Mas aduiere mas de Censo principal y Tributo perpetuo
que se contiene en la Partida
Centesimaoctogesimaprima de esta Materia de mill
y Quatrocientos y treinta y tres
Pesos ... 1433=26

Mas aduiere mas de Censo principal y Tributo perpetuo
que se contiene en la Partida
Centesimaoctogesimasegunda de esta Materia de mill
y Quatrocientos y treinta y tres
Pesos ... 1433=26

Mas aduiere mas de Censo principal y Tributo perpetuo
que se contiene en la Partida
Centesimaoctogesimatercia de esta Materia de mill
y Quatrocientos y treinta y tres
Pesos ... 1433=26

Mas aduiere mas de Censo principal y Tributo perpetuo
que se contiene en la Partida
Centesimaoctogesimaquarta de esta Materia de mill
y Quatrocientos y treinta y tres
Pesos ... 1433=26

Mas aduiere mas de Censo principal y Tributo perpetuo
que se contiene en la Partida
Centesimaoctogesimaquinta de esta Materia de mill
y Quatrocientos y treinta y tres

SELLO QUARTO. VEINTE MA-
RAVEDIS. AÑO DE MIL SETE-
CIENTOS Y VEINTE Y SEIS.